京城日報 夕刊 十二月十九日(月) 京城府太平通一丁目 發行所 合資會社 京城日報社

本年最終の奉仕景品附 料理も始めました サロン・アリラン 電本二一〇二番

昨日の起草委員會 僅か卅分で散會
今日午後三時半再開

【ゼネヴア十八日發電】各委員に個別に日本の回訓を提示された十九國委員會起草小委員會は十八日午後五時三十八分(日本時間午前一時三十八分)ヴイアンチエリ(英)ヅルエタ(スペイン)ヒユーベル(スイス)ウンデン(スエーデン)フオウドパール(佛)各委員出席、日本の回訓を基礎に討議を開き討議僅かに卅分にして午後六時十分(日本時間十九日午前二時十分)散會、次回は十九日再開さるゝことゝなつた

【ゼネヴア十八日發電】十八日の十九國委員會起草小委員會はスイス代表ヒユーベル氏不參の爲め完全な會合とならず十九日午後三時半再開に決した

代表は缺席勝ち

【ゼネヴア十八日發電】十八日の小委員會は肝心の議長ウイアール伯が本國と打合中と稱し缺席し、フランスも二等書記官ドバーク氏が代理出席したのみでその他はカドガン氏(英)ズルエツタ氏(スペイン)ウンデン氏(スエーデン)といふ顏觸れで、スイス代表ヒユーベル氏も缺席してゐる仕末で、何れも日本の回訓を電話で本國政府に報告した儘、何等對策につき訓令を受けて居らず、正式討議は不可能で約三十分にわたり個人的に意見を交換したのみで散會、十九日午後三時半(日本時間午後十一時半)再開に決した十八日の小委員會出席の我代表部から聞くに **我が回訓中滿洲政府維持反對條項削除要求は小國筋のみならずエリオ前佛首相も右條項維持に贊成して居り、フランス新內閣も之を繼承すべきに依りなかく困難だといふが、**この點については今パリで折衝中であるといふが、佛政局の變化によつては今後日本は聯盟に於て更に孤立的にならうと憂慮さる

日本の脫退決意に 憂鬱な起草委員會
一切を來年に持越すか

【ゼネヴア十八日發電】十八日の起草委員會は全く憂鬱でドラモンド事務總長すら持て余し何等打開の可能性すら見出せなかつた、**即ち日本政府の回訓は代表部非公式の反對意見よりも數段强く、殊に滿洲狀態の維持及擁護につき聯盟脫退を賭して居るため全く決議案の筆の入れ方すら判らず、**起草委員會は各國の回訓携帶次第持寄り十九、二十兩日に亘り協議を繼續すべきも此の際或る策は徒らに日本の聯盟脫退の機會を作るのみ、寧ろ起草委員會は會議の經過を其の儘十九國委員會へ報告し、十九國委員會は右報告を受けた儘總會を開かず來年に一切を持越す外はないと見られてゐる、從つて二十一日頃十九國委員會を開き一日會議は終りを告げる模樣である

策謀の三羽烏 相次で壽府を去る
空氣頗る日本に好轉

【ゼネヴア十八日發電】起草委員會は更に十九日午後三時半より續開される事となつたが、すでに小國代表の首領チエツコのベネシユ外相がイタリーとの間に於ける紛爭事件に關し、ベルグラードに於て開かれる國際會議に列席を理由に壽府を去つた外、聯盟一流の辯士の稱あるスペイン代表マダリアガ氏が十八日マドリツドに歸還する事になつて居り、更にスイス代表モツタ大統領も緊急國務に掃掌するためと稱して急遽國都ベルンに引揚げてしまつたので、小國側的意見を振り廻して反日氣運を釀成してゐた小國側も意氣頗る揚らず、聯盟の空氣は著しく緩和するに至つた、聯盟三羽烏と言はれる策謀家の三代表が相次いで壽府を去るに至つた事は決して偶然の結果ではなく、聯盟の日支紛爭事件處理に對する方針が著しく日本に對し好轉するに至つた證左として注目に價する

兩委員會は 廿日に持越
最終的決定をなすか

【ゼネヴア十九日發電】聯盟する十九日の五國起草委員會は豫定を變更、また十九ヶ國委員會は開會せず、二十日午後四時十九ヶ國委員會を開會する事に決定した右は日本代表部よりの追加請訓に對する日本政府の回訓もそれまでには十分到着するものとの見込みの下に、十九ヶ國委員會開會に先立ち起草委員會を開き右訓令に基づき最後的折衝を行ひ、二十日の十九ヶ國委員會で一氣に最終的決定をなさんとする模樣である

我代表部から 追加請訓

【ゼネヴア十九日發電】我代表部は十八日夜十時より首腦部會議を開き杉村事務次長よりドラモンド總長との折衝經過を詳細報告あり各代表よりも私的折衝による情勢報告あり之れに基づいて愼重熟議を遂げた、離開するに杉村事務次長とドラモンド事務總長との折衝の結果、日本政府の訓令中に米露招請問題をも含め小委員會を組織問題に關する二、三諒解事項ある事が認められたので、この點に關し更に本省に追加請訓をする事に決定し、會議は午前一時散會直に本省に對し追加請訓を發した

修正意見貫徹に 代表部總動員
必死の活動をなす

【ゼネヴア十八日發電】本日政府よりの回訓で、決議草案ならびに理由書に對する最終的態度を決定した日本代表部では、日曜日にも拘らず各代表總動員で起草委員會の各委員を訪問して帝國政府の主張貫徹に必死の努力をつゞけてゐる、先づ聯盟事務次長杉村博士は日本代表部を代表して十八日正午過ぎ事務總長ドラモンド氏と會見し帝國政府よりの回訓に基づく代表部の意見陳述を手交して折衝に努めた、一方松平大使は起草委員會英國委員代理カドガン、ブラツト兩氏と會見し、佐藤代表はフランス委員代理アーケ・ジエ・マルケ委員長代理リジー・メロ兩氏等と會見し、長岡代表はスペイン委員ズルエタ外相とそれぞれ折衝を遂げて決議案ならびに理由書に對する帝國政府修正意見の貫徹につとめた、また松岡代表も自身スエーデン代表を訪問し帝國の肚をぶちまけて諒解を求めた

回訓に對する 各方面の批評

【ゼネヴア十八日發電】十九國委員會の決議案に對する日本の回答は、十八日朝聯盟事務總長ドラモンド氏、起草委員會の各委員及び係筋へ配布されたが、各方面の之に對する批評を綜合するに大體左の如し

一、九國條約削除は聯盟規約と不戰條約の效果さを元通り存在せしむるなら、之が引用を避けるは不可能でない

一、リツトン報告の第九章及第十章を現實に即する部分と云ふ條件で二つに分ち、其の一部を採用するは採否の標準が明確を缺くのみならず、全體として考慮さるべき報告書の性質に反するため實現困難である

一、和協委員會の權限に就きては聯盟側は規約第十五條第三項に基づかしむべき日本の欲する範圍に制限すべきや否やは疑はしい

一、十九國委員會を東洋關係國に縮小するは形式上困難ならんも實質上大國筋は既に考慮し居ること故結局或る程度まで認めらるべし

一、米露招請削除は十九國委員會は面目上困難なるべし、然し日本も之を固守せざる故何とか折合ひつくべし

一、最大難關は末尾にある滿洲國現狀不承認撤回要求である、大國筋は日本を脫退せしめるは不得策とし小國を宥めるであらうが、小國は滿洲國現狀不承認を讓步するよりは寧ろ日本を脫退せしむべしとて其の成行を豫想し難い、然し聯盟筋は此の解決は絕望と見ず、聯盟得意の言葉の綾で何んとか折合ひをつけると考慮してゐる、例へば之れとリツトン報告第九、十章に關する件を一括して包括的抽象的言句を用ふれば或る程度まで小國筋を宥め得べく、日本の反對をも緩和し得、調和の途が開かれ得べしと僅かながら望みを繫いでゐる

帝國の回訓には 讓步の餘地なし
代表部は斷乎動かぬ

【ゼネヴア十八日發電】十八日の起草委員會は松岡、長岡兩代表から個別的に說明を受けた日本の回訓を基礎に協議をなしたが、今度の日本の回訓により結論を作り、十九國委員會へ最終的決議案として報告する如き事なく、決議案と修正要求をつき合せ修正案を作り再び日支兩國に內示し回答を求め、數回の往復を繰返し來年中には最後案に到達し得ざるものと豫想される、此の往復で起草委員は日支兩國の讓步の限度を確め、來年一月中頃再開して最後案を作る意向と見られるが、我代表部では一步の讓步をもなし得ぬ點まで讓步し、最初から背水の陣を敷いてゐるのだからそれは無駄な事に終るを解し、我回訓を更に讓步せしめんとの態度に出でる場合は交涉決裂と見てその場合の斷乎たる用意も既に準備出來てゐる

松岡代表 旅行に出發か

【ゼネヴア十八日發電】我が松岡代表は二十二日過ぎに總會開催なきに至つた

松平大使 ロンドンに歸る

【ゼネヴア十八日發電】松平大使は十八日午後九時四十五分當地發ロンドンに歸つたが、之は英外相サイモン氏が病氣のため理事會に出席出來ず、又十九國委員會も重要人物が全部歸國してゼネヴアはクリスマス前の空氣分に入つたため、任地に歸り活動することになつたものである

英外相壽府行 風邪發熱で中止

【ロンドン十八日發電】英外相サイモン氏は英佛伊獨軍縮平等問題に關する理事會出席のため週末壽府に向け出發のはずであつたが、風邪發熱のため臥床、出發中止の已むなきに至つた

日本言論機關 共同宣言
對聯盟態度につき

【東京電報】東京、大阪各新聞通信社および地方百二十餘社は十八日對國際聯盟態度につき左の如き共同宣言を發表した(希望者追加署名支なし)

共同宣言

滿洲の政治的安定は極東の平和を維持する絕對の條件である、而して滿洲國の獨立とその健全なる發達とは同地方を安定せしむる唯一最善の途である、東洋平和の健全を自己の崇高なる使命と信じ、且つ其處に最大の利害を有する日本を擧げて滿洲國を支援するの決意をなした事は寔に理の當然と言はねばならない、單り日本のみならず、苟に世界の平和を希求する文明諸國は、齊しく滿洲國を承認し且つその成長に協力するの義務ありと言ふも過言ではないのである、然るに國際聯盟の諸國中には今尙滿洲の現實に關する研究を缺き、從つて東洋平和の唯一の方途を認識しないものがある、我等は之を我が當局者に要望すると共に、苟しくも滿洲國の嚴然たる存立を危うくする如き解決案は、縱令如何なる事情、如何なる背景に於て提議さるゝを問はず、斷じて受諾すべきものにあらざる事を日本の言論機關の名に於て茲に明確に聲明するものである

國交回復で 露支貿易活況
露國品全盛時代

【上海十八日發電】露支國交回復は俄然活況を呈し、その魁けとして上海支那商人と九千萬磅尺の露國

決議案の內示 無益ではない
一委員の感想

【ゼネヴア十八日發電】起草委員會の一委員の感想として傳へらるゝ處によれば、決議案を日支兩國に內示せるは無益ではなかつた、即ち支那側は決議案に不滿の意を表示し特に滿洲國不承認につき一層明確な表現を希望したが、これは反面に於て右希望以外は大體聯盟の意見に從ふを暗默に承認したもので、滿洲國現狀回復の主張は公式に拋棄したものと認め得る譯で、此の點だけでも決議案內示の意味は充分あつたとされてゐる

佛內閣の 顏觸れ

【パリ十八日發電】ボンクール氏は十八日深更に及び左の顏觸れにて內閣を組織した

首相兼外相 ボンクール
法相 アベル・ガルデイ
內相 シヨータン
陸相 エドアール・ダラデイエ
海相 レーグ
航空相 パンルヴエ
植民相 アルベール・サロー
勞働相 アルベール・ダリミエ
土木相 ジヨルジ・ボンネ
遞相 ローラン・エーナツク
藏相 アンリー・シエロー
海運相 レオン・メイエ
農相 アンリ・ケイエ

なほ豫算相は任命されぬことゝなつた

六十四議會迫る
貴院各派の空氣 現內閣を支持
論議は財政問題で

【東京電報】貴族院各派は愈よ議會開會も切迫せるためその態度を決するため、政府當局を招致し各省豫算につき說明を聽取しつゝあるが、各派共大體豫算編成の財政政策を肯定してゐるから、十億近き赤字公債を發行するも非常時に鑑みその財政計畫を是認するが普通であるとの意向濃厚である、而して一方この變態的豫算を常道に復歸せしむるため、根本的方策樹立の調査研究を必要としてゐるから、結局貴族院の今議會に於ける財政問題に關する論議は
一、國民豫算の施行狀態
一、財政樹直しの方策
の二點に集中され、貴族院は依然齋藤內閣支持の態度に出ずる模樣である

兩院各派議員 十八日現在數

【東京電報】第六十四帝國議會は愈よ二十四日召集されるが、十八日現在に依る貴衆兩院各派議員數左の如し

貴族院
皇族御方 十八御方
研究會 百四十八名
公正會 六十九名
同和俱樂部 四十一名
交友俱樂部 四十一名
火曜會 二十四名
同成會 十五名
無所屬 三十七名
合計 四百二名

衆議院(補選議員四名缺員)
政友會 二百九十八名
民政黨 百十六名
國民同盟 三十二名
第一控室 十三名
計 四百五十九名
缺員 七名

大谷光演氏 明春一月渡滿

【京都電報】東本願寺の前法主大谷光演氏は最近渡滿を決意し、歐米方面の諒解を求めるため上京し目下準備中であるが渡滿は來春一月中旬の豫定だと

反伊運動に 嚴重な抗議

【ローマ十八日發電】イタリー首相ムツソリーニ氏は十七日ユーゴースラビアに對し、最近行つたユーゴースラビアの反イタリー示威運動に關し嚴重な抗議を發した

政友會は根本 方針未決定
形勢の推移を觀望

【東京電報】政友會は政府の豫算議會方針決せざるため、これと戰ふべきかこれを援助すべきかの根本方針を決し兼ね、一方黨內急進派自重派の統制を圖ると共に政局が自然に有利に展開せしむるため種々苦心してゐるが、廿三日の議員總會では黨の態度を決せず事務的の議會對策を決するに止め、形勢の推移を見る模樣である

民政の對策 國家の大局から
一意政府を支持する

【東京電報】民政黨は議會に臨むため二十二日本部に議員總會を開き新陣容を整備する事となつてゐるが、今度の議會は時局重大なると政局の前途は極めて複雜化し、如何なる突發事件が惹起せぬとも限らぬので、新容總務される黨役員の顏觸れと共に院內役員の選定には特に意を用ひ、現在の處では櫻內幸雄氏を筆頭總務とし、少壯有爲の士を拔擢して黨の威力を發揮し國民の期待に副ふやう、擧黨一致の新陣容を整へる事になつてゐる、しかして議會に臨んでは時局重大なる所以をもつて國家の大局から一意現內閣を支持し、最善の努力をし、もし政府對政友の正面衝突を來した場合に於ては政府と

國民同盟 反政府熱旺盛

【東京電報】國民同盟では二十三日盛大な結黨式を擧行する筈で、安達氏を委員長に推し山道氏を幹事長として黨の結成は幹事長を中心に諸機關を動員、安達氏の下に全黨員が一致結合時局に邁進せんとの意氣に燃えてゐる、而して國同の對議會態度は絕對反對に決定、めて協議することになつてゐるが過日來の全國會議の空氣に徵すれば開會劈頭から大體反政府的態度に出で、同盟は表面的には現內閣に對する嚴正な是々非々主義を採り、一面政友會の倒壞を促し反政府的空氣を釀成するに努力し倒閣打開に全力を傾倒する方針である

削減を豫想される 主なる事業費
土木費の振替は奏功

觀察な大藏省の査定難關にあつて極度に成行を懸念されてゐた總督府明年度豫算二億四千八百萬圓は査定の進行につれて公債財源による新規事業は時節柄認め難いとの理由から全額削除の運命に遭着せんとしたが、東上中の今井田政務總監の懸命な政治的交涉により十七日の査定終了に附して、事業公債四千七百萬圓の中一千四百萬圓削除に喰ひ止め、三千三百萬圓を生かし得た最良の結果を納めうるに至つたもの〻如くである、これによつて明年度新規事業は大小共に傷手を負つた形で、滿足に承認されたものはない事になるが、ただ本府が豫算編成に當つて最も苦心した一般土木費八百萬圓を普通財源より公債への振替手段は完全に效を奏したわけで、赤字補塡策としては上々の結果を得たもので、この點總監初め東上幹部の手腕が認められたものである、削減された事業費は東上幹部から何等情報に接してゐないため的確には困難であるが豫想される主なるものは

▲鐵道改良費 八十萬圓
▲同新線建設費 百二十萬圓
▲北鮮開拓費增額 九萬圓
▲鹽田擴張費 三百萬圓
▲時局匡救費 三百八十萬圓
▲河川改修費 百四十萬圓
▲砂防費 四十萬圓
▲時局匡救土木費 百五十萬圓
△時局匡救地方費補助土木費 二十一萬圓

右の如くでこれ以外に豫算外要求として要求中の鐵道二線即ち朝鮮吉會線山元線、京南鐵道京慶線、價額鐵道二千一百萬圓は、千萬圓內外に削減された模樣である、從つてこれによつて見ると大削減に遭ひながら本年度豫算に比し更に二千二百萬圓の膨脹豫算となつたわけである、右に就て西崎理財課長は
何分本府の機關全部が東上中であるので、總督府との交涉以外何等適確なる情報に接してゐないので、何が何だか判らぬ、勿論數字的に見ることも至難である一兩日中には何とか情報が來ることだらうと思つてゐる

昭和八年度の 鐵道豫算
總額千九百萬圓か

明年度朝鮮の鐵道豫算は本年度實行豫算の千七百萬圓(內千五百萬圓は公債による十二年計畫繼續事業)に比し、四線の繼續より可成りの增額を見、新規建設費に於て四百二十萬圓、改良費に於て百八十萬圓、計六百萬圓を計上、總額二千五百萬圓と共に二千二百萬圓を要求したが、大藏省に於ける査定の結果、改良費に於て八十萬圓を削減され、新線建設費に於て約百廿萬圓を削減、總局新建設費の如く殆ど二百萬圓程度に落着くもの〻如く、從つて總額千九百萬圓となる見込みであり、本年度實行豫算より二百萬圓の增額を來たす模樣である、尙この外に北鮮開拓事業に伴ふ前部拓殖線の來年度工事費八十萬圓がある、改良費の百萬圓は京釜線スピードアツプ計畫(五ヶ年五百萬圓)が認められたものであり、滿浦、鶴南通線敷設(總額百三十萬圓)の八十萬圓が削減されたわけである
鐵道十二年計畫は計畫の當初に於て每年三千萬圓を計上することになつてゐたが、外債の限度超過を來さざる爲めに、昭和五年度より向ふ五ヶ年間半減され九年度までは千五百萬圓となつてゐるが、十年度からは大體豫定の三千萬圓計畫に戾る見込みである

愈よ緒につく 鹽田の擴張
要求の半額は承認か

總督府來年度新規事業として計上されてゐる鹽田大擴張計畫は來年度豫算六十萬圓を計上せるに對し相當削減された模樣であり、或は半額程度の承認を得たのではないかと見られてゐる、右に就いて穗積殖産局長は語る
新任匆々であり土地制局長の仕事を踏襲して通り譯りである、鹽田計畫は事業公債が大削減を加へられた結果豫定通りには行かなかつたが、一部でも承認されたことは確實に第一步を踏出したものであり、事業その物が適切な計畫であるから格別急ぐ必要はない、削減はやむを得ぬことで悲觀の要なく、之によつて仕事が緒につくことは喜ばしい

會

總督招待會 宇垣總督は二十二日午後六時官邸に於て鎭海要港部司令官、同柳原司令官の招待晩餐會を開催、本府から吉田、山本、牛島、池田各局長並に西原、與池御用掛、松本京城道知事、川島軍司令官、梅崎師團長、兒玉憲兵隊長、岩佐憲兵司令官等二十七名出席
總督土師知事招待 宇垣總督は二十三日午後六時土師平北知事夫妻及各局長、官房各課長夫妻五十一名を招待晩餐會を開催する

人

◇小白盛氏(大邱商議會頭)十九日朝入城、天眞樓へ
◇笠井淳氏(東拓釜山支店長)十九日朝入城、山木旅館へ
◇小谷節夫氏(代議士)十九日朝奉天より入城、山本旅館へ

あすの天氣(20)

低氣壓は西朝鮮灣と黃海北部とにあつて共に東進しつゝあり高氣壓は本邦中部と滿洲北部とにあり半島の西岸は雨其他は一般に曇つて氣溫は昨朝より五度內外高くなつた明日は天氣が良くなる

豫報 曇後晴

一月新譜
謠曲 鉢木(前) 觀世左近
石童丸 榎本芝水
常陸丸 田中旭嶺
本能寺・城山・湖畔 木村田風
松竹梅 富田久代 水野千春 池田竹和
歌謠三曲合奏付 夜遊樂(赤) 望月長之助
落語 笑ひ(赤) 三遊亭金馬
初廻り 桂春團治
万歲 エンタツの家庭 花菱アチヤコ 横山エンタツ
小唄 御所のお庭 梅は咲いたか 作榮
義太夫 袖萩祭文 竹本南部太夫 野澤吉彌
校歌 早稻田大學校歌 早稻田大學應援歌 日東合唱團
體育レコード ラヂオ体操の歌 ラヂオ体操伴奏曲 ラヂオ体操普及會
童謠 猿蟹合戰 石橋恒男
唱歌 汽車・春が來た・やかまし 松岡節子
童謠 犬に何やろ・蛸つきしよとて 宮下晴子
兒童劇 笑ひ小狸 阿佐ヶ谷童謠會 二村定一
ニツトーレコード 國産純
國民歌 大日本行進曲 祖國を護れ(赤) 內田榮一 日本吹奏樂團
我等が帝都 大東京の歌(赤) 內田榮一 新田駒
博多ばやし 博多セレナード 大川靜夫
津輕小原節(赤) 下山ミエ子
秋田おばこ(赤) 加賀谷かね子
喜劇レヴユー 笑へ人世(赤) 東京コミツクオペラ團 渡邊光子
主題歌 ブロンドヴイナスの歌 燃えろペチカよ 雪橇の歌 山田道夫 川路美子
工場の唄 農村の唄 二村定一
ナンセンス小唄 イツチヤつさいんて 三人フアウ 吉川久代 天野波
流行歌 戀慕哀歌 別後の唄 丸山和歌子 二村定一 泉
浪花節
土屋と大高 富士月子
びくに長屋 雲八
赤垣源藏 東武式部
美しき罪 天光軒滿月
山內一豐の妻 梅中軒鶯童
(各)一圓五十錢 (赤)一圓二十錢 (黑)一圓
日東蓄音器株式會社 東京・北海道・大阪・名古屋・九州

銀杏城下の精鋭
雨の半島を一路北上
京龍兩驛に見る歡呼と興奮
—興隆日本の華

黒緑色の龍山驛、今日もまた選ばれたと勇ましく驀進して來る出征軍用列車！南國の一角に沸然として捲き起つた國民歡呼の叫びは今日もまた京城、龍山兩驛に於いて興隆日本の華として咲いた

—十九日午前十一時二十分着龍の第六列車は志道○○隊長指揮の下に銀杏城の精鋭○○名を引具して龍山驛に歡呼をあげた

十二月暮の雨を衝いて

われらの勇士を迎へんと參集して京龍市民三千餘名は昨日にも勝つて龍山全ホームを埋めつくした打振る日の丸の國旗、寄せては返し、返しては寄せる怒濤の如き萬歳の連呼緊張せる軍樂と勇士に捧げる市民の赤誠の言葉、歡迎の一聲一言は祖國愛に燃え切つて市民の感情を醇化して限りなく、忘我の國民的感激はいやましにホームを壓倒してひたすらに銀杏城下の精鋭の晴の征途を祝つた、無限の榮光を投げかける市民の歡呼に車窓の兵士は上半身をのり出して首肯の敬呼に相應じつゝ全身に報國熱忠の誠を誓つた、東洋平和に重大任務を擔つた日本の若き兵士よ、呼びかけるわれら國民の聲はその壯途を祈願せずにはゐられなかつた、見よ！感激餘つて兩眼に銀の滴を浮べてゐる八十老婆の兩腕一ぱいに、打ちあげた撫だらけの國旗に——目前の一兵士が『萬歳』と答へれば龍山小學生徒は聲を限りに『頑張れ』を絶叫す、續いて打ならす太鼓の勇壯な響、大風をあふる幾十本ともなき青年團旗の大波、目もくらみさうな市民の旗、旗々……、花火を打ちあげるが如き感激の爆發と萬雷轟叫の如き萬歳の大連呼は幾度となく繰り返されていつた、そこには傍觀なく、人みな

至誠と純情の童に歸り

血を湧かす様な祖國愛に燃ゆる人、怒れる兵士とも國民的感激の渦中に投じて、世界平和のために戰ひをつゞける半島日本の輝かしき興隆に祖國尚一大歡呼を捧げるのであつた、かくて十九日は第六列車を先頭に打續いて驀進して來る第七、第八列車は一車ごとに益々熱意を加へ、軍用列車を包圍して南國の一角に咲いた燦肥の花は、京龍の兩驛ホームにその爛漫たる赤誠の花を咲かせつゝ燦肥健兒の心底に『強い力』を與へつゝ榮光の征途に上るのであつた

出征第一日
第○團全部通過
歡呼と興奮の驛頭

午後零時廿分第六列車が最後の歡呼に送られて征途に上つて間もなく、同廿八分第七列車が驀進して來た、一車毎に熱意を加へる京龍市民の赤誠は再び勇士の

軍用列車を包圍して全ホームを揺がさんばかりの大歡呼、燦肥健兒も感激余つて市民の歡呼に答へる、午後一時廿分續いて第八列車が突進して來たまた破れんばかりの歡呼だ日の丸の小旗は幾度となく破れ新にされ大樽を満たした接待の湯茶は瞬間となく空にされ、酒瓶はとび、折詰は車窓に投げられ、乙女と兵士、赤に白に車に窓に五色のテープは幾百何となく切られて最後の出征列車、第八列車も怒濤の如き萬歳の中に終

始した、かくて近く凱旋する今次事變の名譽兵團第○團と交代のため出動した第○團の精鋭は十八日十九日の兩日に亘つて京龍市民の赤誠を籠めた歡迎の中に京龍を通過、嚴寒戰期の中に晴の征途に上つた、出征列車が驀進して來る壯美と勇士を滿洲野に送る市民の

歡呼 第一列車より第八列車に亘つて兩日に及んで京龍市民が捧げた祖國愛の赤誠の歡送迎は前に未年最後の出征を祝ふにふさはしい盛觀さであつた

高田將軍謝電

國境通過に際し高田○團長は十九日安東驛より本社を通じて左の如き謝電を寄せた

鮮内通過に際し熱誠なる御歡送迎を賜り感激にたへず一志報國以て各位の附託に副はんことを期す、貴紙を通じて鮮内各位に傳達を乞ふ

坂本○團長
龍山驛頭で挨拶

十八日軍用第三列車にて龍山に下車貴賓室に休憩中の第○○團長坂本政右衛門將軍は半島全民衆に對し左の挨拶をなした

此度我々の出征に當り衛戍地より當地に至るまで各地到る所非常に熱心な國民一般の見送りを受け將兵一同感激措く能はざる所であります、固より此度大命を奉じてからの出動に付ては充分なる覺悟を以て軍人たるの任務を遂成する用意を有して居ります、この天地も搖るゝ如き熱誠な歡呼により益々その決意を固め其の使命亦重大なるを自覺し一同元氣旺盛に任地に向ひつゝある次第であります、何卒朝鮮半島の皆様に我々の一擧一動が期待に背かぬであらうことを貴紙を通じて御傳へ願ひます

兩隊長を迎へ
祝福の乾盃

怒濤の如きホームの歡呼を破る嘲喨たる喇叭の響き、瞬間水を打つたやうな靜寂の中に志道○隊長、城島○隊長は列車よりホームに下りたつた、握る劍の重刀も力強くかゝめば、迎へ出た朝鮮軍川島軍司令官は我先にと兩隊長に歩み寄り無限の言葉を胸底にたゝへ無言、姿勢を正して直立する兩隊長に老將軍も毅然と直立して言葉に勝る沈默の敬禮をとり交す續いて兩隊長以下幕僚とともに驛貴賓室において心を込めた出征祝福の乾盃を三度あげた

愛國機活躍
匪賊根據地爆撃

【局子街飛來所着電】十七日午前九時十分愛國機第二十一號は蹦子江一帶の匪賊の根據地を爆擊し午前十一時五十分無事歸還す、匪賊は兵舍及西南方面に對し散兵壕を二線に掘り各要所に監視所を配置し無線電信機を設け警戒を嚴重にしてゐるが我が將士は敵の兵舍を爆擊し大なる損害を與へた、敵は小銃追擊砲らしきもので我に射撃を加へたが我に損害なし

寫眞說明

(上)雨にけむる龍山驛構內、熱誠なる府民の歡送迎裡に勇士北上す(下)歡呼と興奮の渦、○印坂本○團長、×印宇垣總督きのふ——(下右)城島○隊長と=向つて左=川島軍司令官(下左)志道○隊長=左端=と幹部

○○運動の大立物
安昌浩の公判
廷內外嚴重な警戒
傍聽を禁止して審理

朝鮮○○運動の大立物平南大同郡苔里前生れ安昌浩(五五)にかゝる治安維持法違反被告事件は十九日午前十時十分から京城地方法院法廷に開廷された、この日朝來の降雨にもかゝはらず傍聽者は續々と詰めかけ流石に固い鐵門も忽ちにして滿員となり、なほ廷判長、佐々木思想檢事係、金檢事係、辯護士外四名の辯護士出廷のもと外にあふれる有様で第一を占つた西大門署からは服部署長、吉野高等主任以下十數名の警官隊が嚴重な警戒振りを見せてゐた、やがて定刻を十分過ぐる十時十分一同起立の裡に裁判長山下、陪席東下、普鷹する、特別傍聽席には京城地方法院部長以下鑑識係、憲兵隊員などの傍聽者がある、やがて裁判長は被告を呼び出し型の通り氏名、住所姓名などを訊問した後

裁『時効ではあるが被告がアメリカに居た當時のことを聞くが答へるか』

被『答へます』

と明瞭に答へ檢事の公訴事實に入らんとするや裁判長は傍聽を禁止する旨を宣した、時に十一時二十分一切を非公開裡に審理を進め、午後一時十分一旦休廷した

麻雀 御申越次第 目錄急送 黄金町二 麻雀莊

驛頭を飾る
軍國風景

長い汽車の旅から龍山驛頭におり立つた勇士の面々・休憩時間を利用して龍山驛前の廣場で體操をやる、歡送迎の府民も我が勇士の元氣ぶりを見て大喜び

×

勇士のたのしい晝食、祖國愛に燃える九州出身の美しい女給さん、純な大和撫子として萬端の接待などに心をこめたサービスをして人目を惹いた、うれしい風景であつた

×

勇士は昨日のスケッチ、けふは停車時間も短く、醉醒しいお天氣なので驛頭ではこの朗らかな情景は見られなかつた

討伐愈よ大詰めに
四千の敵を包圍
大孤山へ迫る
全線一齊に躍進中

【大石橋發電】江角地帶の討伐は愈よ最後の大詰に到達し十八日朝各部隊は遼陽宿營地を越し前進を開始した、○○隊は伽嶺、進河の討伐完了後眷地に小匪賊を驅使し大孤山西北方五里に迫り、東部戰線は獨立守備隊が鐵道を驀進しつゝ大孤山東嶺里の地に到つた、龍王廟、黄土坎附近に陣地された敵は約二千大孤山西方に二千の敵あり十八日早朝大孤山に移動中の李吉山旅の出動と相俟つて全線一齊に火蓋を切りひた押しに猛攻中、本日中に大孤山進入を目標に躍進してゐる

敵前着陸を敢行
我飛行隊の活躍

【大石橋發電】大石橋に根據地を有する我飛行隊は十八日午前中雨山濃霧のため飛行を斷念し、午後二時近く晴れを待つて全力を舉げ出動、角地帶に向つた、午後三時半黄花甸に差し掛つた飛行機は我長岡部隊が約一千の敵と激戰中なるを發見、直に敵に大爆擊を加へ田村中尉、岡田少尉搭乗機は勇壯にも敵前着陸を敢行し、地上の友軍と緊密なる連絡を取つた結果長岡部隊は相當苦戰中なること判明、既に○○名の戰死傷者を出しをることも判明となつた

長岡部隊の激戰
長岡隊長等戰死

【奉天十八日發電】鞍山より出動の長岡部隊は十七日夜十一時黄花甸にて約二千の敵と衝突、十八日拂曉に及ぶ大激戰の後賊團に追ひ打撃を與へこれを潰走せしめたが、この戰鬪にて隊長、長岡大尉野田上等兵は壯烈なる戰死を遂げ、□□名を出した

及川○隊も
消息を絶つ

【大石橋十九日發電】十七日夜來約一千の敵匪に包圍され苦戰中の長岡○隊は十八日午後に至り益々危機に陥り、同部隊長以外一名の戰死を出した外重輕傷四名を出した同隊は左腕に貫通銃創を負ふ小林中尉が指揮してゐる一方同隊との聯絡及び敵搜索のため派遣された及川○隊はその後香として消息を絶ち最悪の狀態にあらずやと憂慮されるに至つた

ビクターレコード

豪華を誇る一月新譜

十二月二十日發賣

最新譜の試聽は特約店で御試聽下さい 日本ビクター蓄音器株式會社

邦樂の部

清元 北州千歳壽 清元延壽太夫
長唄 蓬萊 松永和風
テノール獨唱 春の海 / 愛惜の歌 藤原義江
ソプラノ獨唱 鶯のうた / さんさ時雨 關屋敏子
ソプラノ獨唱 夢の雲 / 犬と 荻野綾子
義太夫 三十三間堂棟由來 竹本錣太夫
三曲 千代の壽 宮城道雄
合奏 松竹 今井慶松
錦琵琶 錦の御旗 水藤錦穣
謠曲 春の夜 / 明けゆく空 井上家
道謠 先生持ゴッさん / 進軍ゴッコで 村上

流行歌・主題歌 島の娘 / ミミ / 今晩は / なれ / 花 小林千代子 / 四家文子

小唄・俚謠・端唄 金時 / 道行 / 佐渡おけさ / 米山甚句 藤本二三吉 / 小唄勝太郎 / 市丸

浪花節 鐵の花環 / 佐渡の高波 / 間重次郎 木村友衛 / 吉田奈良丸

落語 タ 柳亭芝樂

洋樂の部

協奏曲 / 交響曲「未完成」 / レオノーレ序曲 / 天國と地獄 / 幼き日の思ひ出 / 詩人の戀 他

新譜 一月新譜 一枚壹圓廿錢

十二月廿日發賣

ビクター買ふなら 京城驛前 明時堂

(レコード) 二圓 一圓五十錢 一圓廿錢 八十錢 (蓄音器) 新發賣 ビクトローラ 四十五圓 三十六圓 ビクトローラ手提 五十圓 四十圓

セブラランス醫專病院眼鏡部 京城驛前 檢眼 本院眼科及各眼科 校醫御指定 各眼鏡調製 學校方面 支店 平壤 竹典里四六

上糯米賣出し 一斗三圓二十錢 配達迅速 京城本町 全南商會

荷札ノ御用ハ 九州荷札 九州荷札朝鮮工場

正式 國旗 大久保國旗敵員部

京城府長谷川町一二三 中村耳鼻咽喉科 醫學博士 中村萬里 電話本局三三八七番

月經 眞生園

月やくの御手當は…… 一日一刻も早いが肝腎です。本舗 眞生園

入學志願者に表はれた世相
陸海軍志望者が激增した
高師は著しく減少

上海、滿洲の兩事件勃發以來、國防の先端に立つ軍部に對する國民の關心は異常なもので、愛國的氣分は急テンポに深められて來た。その證據に陸海軍の學校を志望するものが此頃素晴らしく增加して、本年度は昨年度よりも海軍兵學校に於て約一千名近く、陸軍士官學校では二千五百名の激增を示してゐる。これは一面には深刻なる不景氣の影響から官費で出世の目途をとらんとする一つの傾向でもあらうが、同じ官費で中等教員になれる文教の本山たる高等師範學校はどうかと云ふとこれは反對に著しく減少して、このところ武は榮え、文は衰ふるの觀がある。これにはいろ／＼の原因もあらうが、ともかく國家將來のため注目すべき現象であらう。卽ちこれを數字に表してみると

陸海軍學校	本年度	昨年度	高等師範學校	本年度	昨年度
海兵	[illegible]	[illegible]	東京男	[illegible]	[illegible]
機關	[illegible]	[illegible]	廣島男	[illegible]	[illegible]
經理	[illegible]	[illegible]	東京女	[illegible]	[illegible]
陸士	[illegible]	[illegible]			

春のお仕度をするなら
こんな流行を御承知にて！

お召物 お召物の好みは派手といふよりも明るく、キビ／＼した調子のものが喜ばれてまゐりますから、色氣で申しますと、くすんだ趣味のあるものより、えんじとか、るり色、うこんのやうな明色を基調にして、それに極端な白茶、ねずみ色等をあしらつた大膽な強い調子のものが流行の的になつてをります

ですからお召風な縞物に致しましてもハッキリした、それで普通のやうな單純でない、たとへば縞の上に絣をおいたり、模樣を重ねたりするにしても強い色彩で印象づけるやうな柄が先端をいつて居ります

模樣物は花鳥が主で寫生風が新しい好みとなつてをりますが、矢張りこれにも極端な強い色調を使つてあります

お羽織 羽織は相變らず綸子が全盛ですが一ころのやうに背縫にだけ模樣を置いたやうな柄にはまつたのでなく、全體に見て效果のあるやうな武せ、絣織が流行です。無地ものゝ縫紋は引き續き用ひられてをります

帶 帶は織物風の生地が流行の中心でこれに染や、ぬひ、絞り或は金や銀の織込等した比較的かたいものが喜ばれてをります

中年の方等には丸帶も相當流行してをります

ショールと手袋 ショールは先年に續き毛皮の全盛時代です。一般向としては狐で十五圓位からありますからお正月などに派手な感じを出したい方にはよいでせう。シルバーフオツクスの上等物は百五十圓から九百圓まで、その他、和服向にはリスやむさゝび等

絹のショールは絞模樣を織出した地厚なもの生地の襟をほぐして房にしたものが流行です

手袋は皮製が流行のトップを行き、デコレーションの極く簡單なもの、一寸折り返しなしの樣なものが流行です。革の他にカシミヤが相變らず持てゝ、色は白、クリーム、ねずみ等の澁色

その他の小もの ハンドバックは口金付の革製が斷然新しい流行で大體シンプルなものしりしたものが喜ばれます。又織物風帶の地に刺繍を入れたりしたのも和服の方には歡迎されてゐます。型はマチなしの大きめなのと小ぶりのと、兩方そのつかひ途で選り好みされてをります

帶締は組紐と金具付と兩方がそれぞれすたりません。金具ものは益々大きくなり瑪瑙の彫板や彫金物、又寶石をあしらつた細工もの等イブニングドレスのバックルと同じやうな美々しいのもあります

半襟は薄いクリームや淡緑、うす茶等の明るい薄色で外出ものに縮緬はすたれて打紐一式です。帶揚はスガ縮が流行を見せてゐます

第九回全鮮 男子卓球大會
優勝一等は早瀬君

十八日本社樓上で催された京城運動具商會主催、本社後援第九回全鮮男子卓球大會は十八日午前十時から本社樓上に開始した。戰績左の通りで四時終了後京田委員長から優勝盃の授與あり午後七時閉會した

五回戰
早　瀬（遞）3　0　金相基（道商）
一ノ瀬（遞）2　3　塚　崎（遞）
本　田（商）2　3　中　田（遞）
佐　藤（大學）1　3　佛　坂（一銀）
正　司（大學）3　0　井　田（遞信）
井　田（一銀）3　1　田　部（道商）
深　堀（鮮銀）3　6　近　藤（遞）

六回戰
大　森（大學）0　3　朴　容（遞）
中　田（遞）3　2　佛　坂（一銀）
正　司（大學）1　3　井　田（一銀）
朴　容（遞）3　0　塚　崎（遞）

準決勝戰
井　田（一銀）1　3　深　堀（鮮銀）
早　瀬（遞信）　　中　田（遞信）

決勝戰
深　堀（鮮銀）0　3　早　瀬（遞信）

（寫眞は右より一等早瀬、二等深堀、三等井田、四等中田の諸氏）

天才偉人は長子か末子か
大家族に生れた者 自分で性格の陶冶

偉人とか天才或は榮達の士が、子供の生れ順とどんな關係にあるかといふ問題をロンドンの權威な一群學者によつて研究されたが、極めて興味ある結果を得た、これによると由來一人子に有名になつた者は少いが、そのうちでフランスの少女英雄ヂヤンダーク、イタリーの悲名女優エレオノラデューゼ、ドイツ歌劇家ハーマーマ等が最も傑出したものである、しかもこれ等の人々は大抵大家族のうちに生れた一人子であつた、また航海で不運な死を遂げたキッチナ元帥、大富豪カーネギー名將リップ、探偵小說家コナンドイル等はいづれも長子である。大家族に生れた子供は自分では性格の陶冶をし、この點で長子が一番得で末子がこれに次ぎ仲子は一番損だと。しかし二男、三男は數が多いだけ偉人は澤山出てゐる。大ナポレオンは二男、大政治家グラッドストン及びアスキスも二男、小說家ヂッケンスもその例で、シェークスピアは三子である。イタリーの名聲樂家カルソーは十八人兄弟の末子である、斯うしてみると天才、偉人は必ずしも二男や三男に限つたものではなく、要するにその數が多いだけに天才偉人も多い事になるわけである

洋譜家の店開き
イケベ美容室

在京洋譜家で本木寫眞部員京氏は本店を京城に置き大いに斯道に精進すべく計畫中であつたが其具體化として今回本町ヒルウッド美容院より腕きゝの美容師二名を引拔し本町二丁目福屋橋にイケベ美容室を開設したがこれには斯界仲間である、多田伊藤其他諸氏が頭頭にビラ撒き迄やると云ふ意氣込みで、頗る好評を博してゐる

『冬の小兒病』の正しい看護法（11）
正しい濕布法は斯う
母の講座第一講より　醫學博士　原弘毅氏談

それはばかりでなくアルコールは火を引きますので非常に危險です濕布の交換を少くするために油紙は、泥狀劑（エキホスなど）が多く用ひられてをります

安靜を 保つ上には、まことにいゝ方法と思ひますが、これを壁のやうに塗り、鎧を着せたやうでは呼吸運動に不便があり、從つて呼吸の安靜を害することになります。若しエキホスなどを用ひる時は全部一樣に塗らずに所々に間隙を置くと、此の缺點は幾分か除かれませう。では正しい濕布は如何？其の濕水（又は、硼酸水）で、清潔な布を絞り、その上から輕くフランネルを充てゝ着物やベットに濕氣を通さない方法がいゝでせう。なほ「濕布は寧ろ有害である」と云ふ人達でさへも此種の

濕布は ある適當な時期に有効であると云つて居ります。それは芥子の濕布であります。これには色々方法がありますが私達は、芥子バスターを用ひます。（又は芥子を洗面器で泥狀に練り（又）それを湯で絞つた清潔なタオルの上に薄く塗りつけ更にその上にもう一枚の清潔なタオルを熱水で絞り、その上から當てる。これを注意して胸部にあてます、これは長く時間する必要なく、我々は五分乃至長くとも

十分間 位當てさせて居ります。云ひ換へますと、この芥子濕布をして、皮膚が赤くなる迄（普通五分位で）芥子の濕布は離して用ひるばかりでなく、病氣の時後を休めるにも使はれます。卽ち之れをして早く皮膚が赤く反應するものは、遲く反應するものよりは經過がいゝのであります。芥子の濕布をした後には皮膚を綺麗に拭いた後無臭なシッカロール等をつけ乾いた

清潔な タオルで包みて、三時間の間は濕布等はしないのであります。要するに濕布はあまり強く卷きつけないと、濕布の理論から云へば皮膚への刺戟法でありますから、從來のやうに、全胸部にあたる樣な大きな濕布を作る必要もありません。又無駄な濕

實驗の結果による 腦と糖分の關係
常に頭を使ふ人達は勞働者よりも多い

我々が何かを意識して腦髓の働いてゐる時は全く頭を休めてゐる時の二倍の糖分を必要とし、又手や足を動かすよりも遙に多量の糖分を要するといふ事である。これはアブラハム・マイヤソン博士が三百人について腦の働きと、それに要する糖分との關係について實驗された結果である、この事實の研究は糖尿病者や神經衰弱者の取扱に對して非常な好資料を與へるものとして注目されてゐる、腦は頸動脈を通して腦に向ふ血液と頸靜脈中を腦から送り返され、それが途中で他の部からの靜脈血と混ずる前の血液とについて、その糖分含有量を比較研究したのであるその結果は直に腦に必要とされた糖の量がわかり、又同樣の試驗を手足について行つた結果は、その腦に要した量が手足に要する糖量よりもずつと多いものである事が知られたのである

半襟に着いた 白粉
揮發油は禁物

半襟は白粉や脂汗で汚れやすいものですがそれを洗ひ落すのに揮發油を用ひるのは褪色のうれひがあります故に白粉汚點拔きの藥劑がありますからそれを脫脂綿につけて輕く拭る。又はベンゾールで濕して常に布の端からまるめ込むやうにして二三度くり返し、最後に濡れ手拭を振るやうにして水を振り切りますと、白粉の汚點は完全に除かれます。脂汗は汗脫液を薄めて後石のやうにして除きますしぼり縮りの半襟は濕の仕上げにします。

スキーの練習に就て（上）
小秋元隆邦

近ごろスキーの技術が考へられるやうになつた

どうせスキーといつても遊戲なのだから、轉げらうがどうしやうが面白く滑れゝばよく山に行くにしても安全に登り、安全に降りてくればいゝのだ、技術なんか少しも問題ではないと一概いひ得るけれども、人間には慾といふものがあつて、今やつてゐるより進歩したいといふ氣になる。進歩するには技術を錬えるより外はない。且つ山に登るにも最少の勞力で、且つスキーの使へる所ならばどんな所でも滑つてみたい、又スキーをスポーツと見なしてはやいスピードで滑り、急テンポで廻轉してみたい、といふ慾望は、スキーの技術習得によつて愉快に達成されるのである

スキーには山を主とする山スキーとスピードを主とするスポーツスキーとの二通りある。そして人々はその好むにまかせて、そのいづれかをとつて居る。山へ登るスキーヤーも高速力を主とするスキーヤーも共に技術が必要である。練習所で習つた技術は實際山に這入つては役に立たない、山に行き、斜面に馴れ雪に馴れながら、實際習得したものでなければ技術としての價値はないと云ふ人もあるが、物には順序があり、基礎的の練習が出來て居らず、運動神經の鍛錬が積まれて居なければならない。いくら實際本位を主張しても、自己流に滑つてみたのではスキーの意味をなさないと思ふ

冬山に這入るには、その前に三四日、腿の強い人なら一週間か十日、十分正確な基礎的技術を斷んでからしなければならない。初この練習であるが、本當に初步の人なら極めてやさしいが、途中から正式のトレーニングをやらうと云ふ人は、どうしてもそれ迄身に持つて居る惡い癖が出勝ちのもので却々素直に行かないものである。是非最初からコーチャーについてやるべきである

初步の人の練習は何を云ふにもスキーを穿いたことのない人だから、素直ではあるが手數がかゝる。平地滑走はかうだと說明してみせ、樣自分でやつてみろと云はれても、却々最初のほどは出來ない。からだと承知し、さう云ふ形をしたつもりで本人が居ても、傍で見ると飛んでもない形を平氣でして居る事が多い理屈を覺える事はやさしいが理窟になるやうに自分の體が動く事はむつかしい。そこでこれだから、コーチャーに自分の惡い所を指摘して貰ひ、一々矯正して貰ふがいゝ、文字通り手をとつて教へて貰ふがいゝ。初心の人には、いろ／＼な型を說明して聞かせてみたり、コーチャーがいろ／＼實地にやつて見せたりする事は二分位にしてやつてゐる人々をつゞいて評する方を八分と見て指導すべきである、初步の人々は、平地滑走、斜面斜走、全制動、全制動廻轉、これだけの技術を摑めば十分でこの四つを自分のものにすれば山から下つて來る事も先づ出來るのである。ステブゴーゲン、コレスチヤニヤ等はそれ等を完全に卒業してからの事である

1、シロイ、キシガデテクルト、スキー坊ハ、ニコ／＼ソラヒカラ

2、オツラノ、オツキサマカラ、ハルバル、オツカヒニ、キタモノダト

3、シロイ、コインヲ、ダイジサウニダシテ、ソトニツレテユキ

4、ウマイゾアイテ、ダマシテ、タカイ、ガケカラ、オトシテシマツタ

本社特選 圍碁對局（五）
先番　長谷川章（四段）
先々先　加藤三七一（三段）

八一 へノ三　八二 そノ十二　八三 そノ十一　八四 れノ十一　八五 れノ十一　八六 そノ十三　八七 たノ十四　八八 よノ十四　八九 ほノ十八　九〇 にノ十八　九一 ろノ十五　九二 ろノ十六　九三 るノ十六　九四 るノ十五　九五 るノ十四　九六 ぬノ十五　九七 るノ十二　九八 をノ十　九九 とノ十一　一〇〇 ちノ十

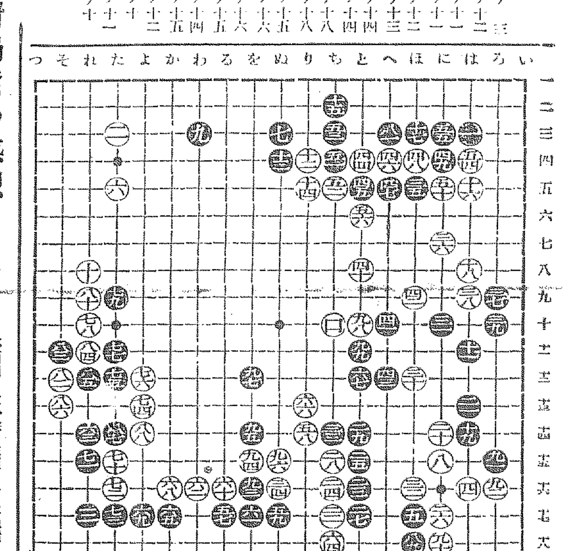

對局者の感想
黒白く　八一は八三とどちらが大きいか分らなかつた、九五、九七と打つて行かねば形勢が面白くない限り黒手も打たぬ限りですが矢張り、始めの二三なぞが惡いのかも知れません

紙上病院
便秘

【問】私は卅四の男ですが約半年前から便秘で三日に一度位の便通です。便通が出來ず食慾には別に變りありませんが身體倦怠し顏色が惡く元氣が有りません便秘の治る法と元氣恢復するには如何に致しましたら治るでせうか（便秘生）

醫學博士　本田建義

【答】貴下の病氣は常習性便秘症だと思はれます療法として食餌療法、腸の蠕動を旺盛ならしむべき又は便の量を多くする食物卽ち菜食、馬鈴薯、果物等を攝取しその他鹽類を多量に含有せる食品、脂肪多き食品、或は冷水、炭酸及び鑛物酸含有の飮料或は氷水飮用等良好であります。なほ器械療法として按摩法、體操法、電氣療法、水治法、灌腸法等があります、藥物療法としてはアメリカンオイル（精製したるパラフイン）の內服、甲狀腺及び腦下垂體製劑の注射等も試みられるものですが、普通の下劑の連用の如きは上記法全く効なき時初めて之を用ふべきで便祕するからといつて直に下劑（殊に峻烈の下し藥等）を服用することは益々腸の作用を惡くし習慣性となり治癒し難く成るのであります

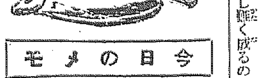

今日のメモ
▲長襦袢、縮緬帶など脫色してこまかい絞染などを應用すれば長襦袢袖と袖廻しになります
▲子供服色褪して子供服の一部に用ひる方法も考へれば色々と工夫が出て來ませう

尿の病
淋病、じんぞう、膀胱、尿道炎
惱みの深い慢性の難病
再發を防止して全治に治されよ
全身が浮腫れ心臟病や腎臟炎を發して死ぬ腎臟炎、膿と血の小便を排泄する淋病、膀胱炎、尿道炎など尿の病は何れも難病で直ぐ慢性となり進行し易く、再發しては苦悶を繰返し、子宮にも感まれず家庭破壞の原因ともなる。一刻も早く進めば生涯の不幸。病根を求めて根治せられよ。和歌山市公園前大通の良藥は十數年來無數の快癒報狀を得るもの論より證據京城日報讀者として和歌山の本舖へ文書で名古屋市中區老松町出張所又は研究ハガキで申込めば病理說明書と同僚を無料で送附される

總督府令檢査で味の良いのは生れた籾からの白米に限る
眞の合理は檢査品を御賞用
加藤精米所

醫學博士　郞求忠外科
內科　婦人科　肛門外科　整形外科　結核外科　泌尿外科
京城鍾路三ノ二十六　電光六八五番

避妊調毒　サック
三誠商行

●頭痛にノーシン！●
藥價　全國の藥店にあり　偽似品に注意

實用新案登錄第一四八〇四〇號
米田式　籾摺切石拔　優良なる石拔
我朝鮮は本年より穀付業者御承知の通り國際事業となりましたから全鮮に石拔に係わる折れたる優良石拔機米田式を是非御使用致して下さい實は本年製作に係わる石拔機は特別に面白く選別が出來て籾摺者を喜ばせしむる優良米の米田式機で有ります此の米田式を是非御使用を願て置きます
形錄申越あれば送ります
湖南線江景市場　米田農具店　電話五七番　振替釜山二〇三三番

萬黑燒製造元祖
京城太平通一ノ一三　電話光化門一五六八　小松商會

フジチウ新淡口醬油
色・香・味滿點
調味料不要
三重景品付　特賣中
大田　辻醸造場

御名案！
お歲暮に　櫻正吉
見事な　芽出たい　御進物
櫻正吉
優良清酒の代表
御進物用　化粧箱入
8-12-6-B

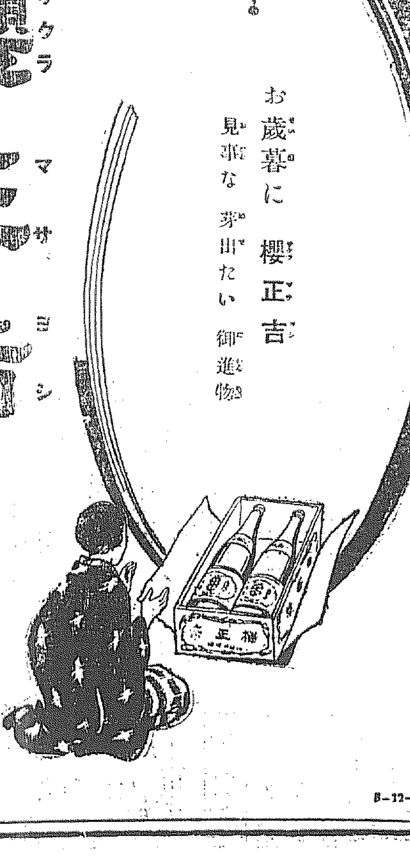

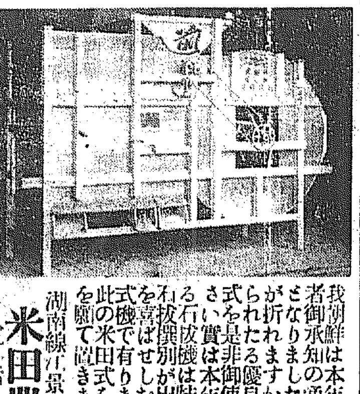

農林省米穀部で 鮮米第二次買上決定

第一次成績の不良に鑑み 年内に断行の模様

【東京電話】十七日締切つた鮮米第一次買上五十萬石の買上成績は十九日午後三時半農林省より發表されるが先高見越により願出成績悪く豫定の五十萬石に達せぬので農林省米穀部は十八日午後一時より部會議を開き今後の對策を協議した結果早ければ年内に第二次買上をなす事となつた

第一次買上成績は 十九日午後三時半發表する 申込量は十萬石以内

第一次鮮米五十萬石の政府買上げ願出申込受付は十七日午後四時を以て締切、十八日々曜一日を以て大急ぎで整理を行ひ、十九日午後三時半(米取の大引後)を以て詳細の成績を發表する筈である、願出成績は豫想外に不良で、大體豫想は十五萬石以内に止まる模様である、東拓京城支店内の農林省買上出張所ではこの結果を本省に急報し第二次對策として追加買上を行ふことになるらしい。而して申込の内譯は仁川約二萬石、鎭南浦約二萬石、其他を合して二、三萬石程度と見られ、その内には買上値段と折合つかず、オミットされるものも出る模様である

鮮米買上 保證金 受付額十一萬六千一百圓也

鮮米買上申込保證金受付は朝鮮銀行に於て取扱つてゐるがこの申込受付總口數六十一口、金額十一萬六千百圓にして之を玄米に換算すれば四萬六千四百四十石となる

鮮米賣却の 申込値段推定

政府鮮米第一回賣上成績は十九日午後三時半同出所にて發表されることとなつて居るが一般願出者の賣却申込値段は生産者側は石二十三圓五十錢乃至二十四圓、商人側は二十四圓乃至二十四圓二十錢見當の模様である

朝信營業免許 本府で審議中

朝鮮信託會社の營業免許申請は朝鮮信託業令施行規則第一條により定款其他一切書類を具備して十六日附を以て京城府及京畿道を經由總督府に提出されたが、登記申請手續き等の關係より至急免許の必要あるため、目下審議を急いでゐる、從つて指令の發せられるのは數日中と見られる

運賃協定 鮮航側の妥協案 八十五圓で一月十日迄留保 十九日最後の折衝

第二期鮮米運賃交渉は、十八日來引續き談判、強硬に終始した鮮航側も十八日の會見では本部よりの回答で九十圓主張から八十五圓迄と折れて出て妥協機運動いたが、穀聯側は前日の提案、八十二圓五十錢、實施期半月繰延べを固持して、鮮航側の申出でを一蹴し譲らず、鮮航側では、早急契約締結の必要上、更に十八日夜本部へ急電を發し、本部では緊急委員會を開始し左の妥協案を作成回答して來た

一、運賃百石八十五圓、但しこの實行を一月十日まで延期

二、二月一日より十日まで暫定的に七十五圓とする

鮮航側ではこの最後案を十九日午前十時、穀聯猪原幹事長に手交しこれに對する穀聯側の回答を十九日午後三時より正式會見で求むる事となり、これを穀聯側が容認すれば可、容認しなければ運賃商議は決裂の余儀なき形勢で、十九日の會見は重視されてゐる、ちなみに鮮航代表は商議成立如何にかゝはらず十九日夜離城の豫定である

大阪大穀會が 仁川荷主を電勵 『飯野汽船と協力應援する 鮮航同盟と闘へ……』

【仁川電話】飯野汽船が支持してゐる大阪大穀會では十八日仁川の各荷主に次の如き同文電報を發送して鮮航同盟に益々對抗すべき態度を示し、目下鮮航同盟側の幹部と仁穀聯との運賃商議に對し少からぬ衝動を與へてゐる

電文 『今回鮮航同盟會をして正義に反省せしむるため飯野汽航と一層協力し當初の方針の貫徹を期す、將來とも大いに奮闘する、よろしく頼む』

移出同盟の 態度を 仁穀協會總會で協議する

【仁川電話】鮮航同盟會對全鮮穀物商聯合會の各幹部が目下協定中である鮮米運賃の改訂につき十八日は鮮航同盟幹部四名が來仁して仁穀側の幹部と協會樓上で種々折衝するところあつたが仁穀側では移出同盟の立場を固持して容易に商議纒らず、結局一應總會に諮つた上で穀聯との運賃協定に應諾するか否やを回答することになつて散會した因つて仁穀側では十九日午後一時より臨時總會を開き目下協議中である

鮮銀券發行高 遂に一億二千萬圓を突破す 昭和四年と同記録

九月以來膨脹に膨脹の一途を辿つて來た鮮銀券は十七日發行高は遂に一億二千百萬圓餘に上り昭和四年十二月二十一日の一億二千五百萬圓以來の最高レコードを示すに至つたが、今明日中に償還その他の關係で四、五百萬圓の增發を見るべく、更に下旬に入れば歳末資金關係で今年は殊の外の通貨膨脹を招來すべきことは必定と見られてゐるので、本月末には一億四千萬圓見當にのぼすものでないかと豫想されてゐる、今年特に目立つ膨脹原因は滿洲關係と荷爲替資金であるが、荷爲替資金に關しては一般仕入商品は荷受され回收を見たけれ共米、鮮内大豆、滿洲大豆生絲及び株式その他の證券關係の荷爲替が主なるものである

朝火へ 野積籾保險 申込み殺到

朝鮮火災保險會社の野積籾の火保契約は各地の申込み殺到して會社では臨時社員八名を傭入して處理してゐるが、それだけ奥地農家の先高思惑らしく大部小口ながら長期は明年五、六月迄とせる長期もので例年の二、三月迄とは格段の相違點がある

棉作奬勵 建言書 南鄕朝鮮棉花社長が本府へ

明年度より實施される本府の棉作奬勵計畫に就て朝鮮棉花株式會社長南鄕三郎氏は本府に對し左記要綱の積極的奬勵方建言書を提出した

一、救濟より奬勵へ

二、米棉價の安定

三、國際價の低落

四、紡績工業原料供給の必要

五、貿易貸借改善の一途

六、朝鮮農民の厚生化

殖銀岡崎氏 朝信部長に決定

朝信の常務の職制は三部及秘書室に内定したが、三木氏は既報の通り支配人兼總務部長であり、殘り二名の部長は鮮銀及殖銀から入ることに内定し、殖銀からは同行庶務課長代理岡崎氏が運用部長として入社することに決定したので、殖銀でもこれに關連して次の人事異動を見た

殖銀異動

審査課長代理 牧 保貞 命庶務課長代理

庶務課長代理 岡崎 卓 依願解職

米倉入庫增加

米倉十七日現在入庫高は遂に廿萬石を突破し前年に比し米穀のみは殆んど同じく各支店中鎭南浦は前年より著しく增加してゐる總計において前年よりや少いのは本年は肥料の入庫減少せる爲めである

朝取總會

朝鮮取引所第二回定時株主總會は廿四日午後三時半より同所會議室にて開催議事左の如し

一、第二期營業報告、財産目録、損益計算書營業報告書承認の件

一、利益金處分の件

石川登盛氏赴任

朝火社長に内定した石川登盛氏は二十二日午後八時五十分京城着列車で赴任して來ると

米價の急騰で 受渡頓挫 群山鎭南浦方面で 梅原三好氏等解決に奔走

米價の急騰により先物の受渡し頓挫を來し最近群山、鎭南浦を中心に問題を惹起してゐる、本年米の大紛糾事件はどにはない模だが、相當口數の不渡り事件として紛糾を來し、之が解決の爲め、東京の相手方たる梅原、三好の兩氏及ブローカー連が來鮮して奔走中である

▲……金融組合方面

◇……京畿道金融組合聯合會では各方面からの要望切なるものあるに鑑み七月十三日中小商工業低資融通案を決定し管内都市組合だけに於て八月よりこれを實施した

◇……本年は金融組合の創設二十五周年であり、五月三十日これが記念式が擧行された一方十月四日から六日の三日間に亘りては昭和四年に第一回が開催された全鮮金組中央大會の第二回目が京城に於て開催され、中央機關設置問題、農漁山村負債整理問題、自力更生運動、中小商工振興策等々に關する議案二十七項を可決した

◇……京畿聯合を初めとし十月目からは各道相次ぎ殆んど全鮮的に預金及び貸出の双面に亘り年五厘程度に當る利下げが決行された

◇……兼ねてからの懸案である金組中央金庫設置案が第二回中央大會に於て又復滿場一致を以つて可決された。本問題は本質的是非の論は早くも論議済みであり今や全く時期の問題に過ぎないのである、が、その力強き配壁を張り擧げるまでにはなほ相當の迂餘曲折を經ねばなるまいか

◇……本年中に於ける全鮮金融組合を中心とする資金の動靜は如何であらう全鮮金組主要月末預金貸出現在高(單位千圓)

	預金	貸出
六年十二月	六六、四〇二	一二四、一六六
七年 一 月	六六、八三〇	一二四、三三〇
同 三 月	六八、七七〇	一二三、六〇〇
同 六 月	六八、三三〇	一二六、八六〇
同 十 月	七一、三二〇	一二九、二三〇

▼……無盡方面

◇……昨年改正無盡業令が施行されて以來最初の全鮮同業者大會である第九回朝鮮無盡協會總會は五月十四、十五、十六の三日間に亘り新義州に於て開催された

◇……斯業は年々遅々ながらも不斷の伸長を見せてゐる、その本年中に於ける業績の動靜を見れば次の通りである

全鮮無盡界の消長(單位千圓)

	給付契約高	未收無盡掛金
七年六月末	一六、三六〇	三、三〇〇
同 九月末	一七、三一〇	三、六三〇

なほ會社數は三十四社で變らずであるが、一億石の通りの契約高として一ヶ月何程の資金が無盡を中心として動くのであらうか。即ち毎月給付高をまづ契約高の百分の一とすれば九月末の一千七百餘萬圓に對し七十七萬圓の資金が運行してゐるのである

事業界概觀

▽……産業朝鮮の畠蔵圃……この面に放恣なスペースを占める農業部門に比して彈丸黒子にも似て微少たる存在を主張するに過ぎぬ事業部門、これにとつては昭和七年こそは實に銘記さるべき第一歩を力強く印した年であつた朝鮮における施政二十五年の首要は一貫するに荒無地に原始産業を興すに終始し、これに進行する事業界は寧ろ際離の感があり今日なほ上述の如き紛擾的様相に甘んじてゐるのであるが、本年こそはこの事業部門に特に際立つて目立つ躍進的段階をつくり、我等の前に未來を東づける幾多の示唆を織り擴げた年であつた

▼……本年を劃つて朝鮮の事業界は心機一轉の機運に逢着した、この導因となつたものはまづ第一に滿洲國の生誕だ…過去において日本の原料地でしかあり得なかつた朝鮮をして日滿經濟ブロックの中樞的地位へと向上せしめて來た…此處に北鮮に事業景氣がぼつこうし、内地事業の進出が目論まれ、原料生産移出から加工業への轉換が生じる幾多のよろこばしき趨向を派生したのだ、これにつくに總督府で米作第一主義政策の破綻から多角化への轉向がなされ事業に指導奬勵的政策がとられた北鮮開拓の大旆、電力政策樹立、積極的統制總通等が、これであつた、この二様の特殊事情に加へ、日本事業界に一九三二年度後期において絶大なる惡端を及ぼしたところの爲替安進にインフレから波及する諸事情が作用したのだ

株式(十九日)

朝取短期

銘柄	寄付	大引	高値	安値
朝取 前	[illegible]	[illegible]	[illegible]	[illegible]
朝取 後	[illegible]	[illegible]	[illegible]	[illegible]
同新 前	[illegible]	[illegible]	[illegible]	[illegible]
同新 後	[illegible]	[illegible]	[illegible]	[illegible]
拓新 前	[illegible]	[illegible]	[illegible]	[illegible]
拓新 後	[illegible]	[illegible]	[illegible]	[illegible]
鐘新 前	[illegible]	[illegible]	[illegible]	[illegible]
鐘新 後	[illegible]	[illegible]	[illegible]	[illegible]
大新 前	[illegible]	[illegible]	[illegible]	[illegible]
大新 後	[illegible]	[illegible]	[illegible]	[illegible]
東新 前	[illegible]	[illegible]	[illegible]	[illegible]
東新 後	[illegible]	[illegible]	[illegible]	[illegible]
安取 前	[illegible]	[illegible]	[illegible]	[illegible]
安取 後	[illegible]	[illegible]	[illegible]	[illegible]

算定と日歩

銘柄	算定	日歩	代引
朝取	[illegible]	[illegible]	[illegible]
同新	[illegible]	[illegible]	[illegible]
大新	[illegible]	[illegible]	[illegible]
安取	[illegible]	[illegible]	[illegible]
鐘新	[illegible]	[illegible]	[illegible]
東新	[illegible]	[illegible]	[illegible]
拓新	[illegible]	[illegible]	[illegible]

短期建玉表

銘柄	賣方	買方	建玉數
朝取	[illegible]	[illegible]	[illegible]
大新	[illegible]	[illegible]	[illegible]
東新	[illegible]	[illegible]	[illegible]
拓新	[illegible]	[illegible]	[illegible]
鐘新	[illegible]	[illegible]	[illegible]
安取	[illegible]	[illegible]	[illegible]

	出來	累計
短期	[illegible]枚	[illegible]枚
長期		[illegible]枚
延取		[illegible]枚

大株短期

銘柄	寄付	大引	高値	安値
大新 前	[illegible]	[illegible]	[illegible]	[illegible]
大新 後	[illegible]	[illegible]	[illegible]	[illegible]
鐘新 前	[illegible]	[illegible]	[illegible]	[illegible]
鐘新 後	[illegible]	[illegible]	[illegible]	[illegible]
日産 前	[illegible]	[illegible]	[illegible]	[illegible]
日産 後	[illegible]	[illegible]	[illegible]	[illegible]
東新 前	[illegible]	[illegible]	[illegible]	[illegible]
東新 後	[illegible]	[illegible]	[illegible]	[illegible]
日券 前	[illegible]	[illegible]	[illegible]	[illegible]
日券 後	[illegible]	[illegible]	[illegible]	[illegible]

大株長期

銘柄	前寄	前引	後寄	後引
大株	[illegible]	[illegible]	[illegible]	[illegible]
同新	[illegible]	[illegible]	[illegible]	[illegible]
日産	[illegible]	[illegible]	[illegible]	[illegible]
同新	[illegible]	[illegible]	[illegible]	[illegible]
郵船	[illegible]	[illegible]	[illegible]	[illegible]
鐘紡	[illegible]	[illegible]	[illegible]	[illegible]
同新	[illegible]	[illegible]	[illegible]	[illegible]
日糖	[illegible]	[illegible]	[illegible]	[illegible]
東株	[illegible]	[illegible]	[illegible]	[illegible]
同新	[illegible]	[illegible]	[illegible]	[illegible]

東株短期市場

銘柄	寄付	大引	高値	安値
東新 前	[illegible]	[illegible]	[illegible]	[illegible]
東新 後	[illegible]	[illegible]	[illegible]	[illegible]

東京現株

銘柄	値
鮮銀	[illegible]
同新	[illegible]
殖銀	[illegible]
同新	[illegible]
京電新	[illegible]
瓦電新	[illegible]
東亞	[illegible]
東拓	[illegible]
同新	[illegible]
鮮鐵三	[illegible]
東拓	[illegible]
一銀	[illegible]
王紙	[illegible]
日窒新	[illegible]
淺野セ	[illegible]
明糖	[illegible]
樺工新	[illegible]
日石	[illegible]
鐘紡	[illegible]
同新	[illegible]

期米(十九日)

朝取仁川

限月	前場 當限	前場 中限	前場 先限	後場 當限	後場 中限	後場 先限
(一)	[illegible]	[illegible]	[illegible]	[illegible]	[illegible]	[illegible]
(二)	[illegible]	[illegible]	[illegible]	[illegible]	[illegible]	[illegible]
(三)	[illegible]	[illegible]	[illegible]	[illegible]	[illegible]	[illegible]
(四)	[illegible]	[illegible]	[illegible]	[illegible]	[illegible]	[illegible]
(五)	[illegible]	[illegible]	[illegible]	[illegible]	[illegible]	[illegible]
(六)	[illegible]	[illegible]	[illegible]	[illegible]	[illegible]	[illegible]
(七)	[illegible]	[illegible]	[illegible]	[illegible]	[illegible]	[illegible]
(八)	[illegible]	[illegible]	[illegible]			
(九)	[illegible]	[illegible]	[illegible]			
(十)	[illegible]	[illegible]	[illegible]			

	當限	中限	先限
帳入値段	[illegible]	[illegible]	[illegible]
取組高(石)	[illegible]	[illegible]	[illegible]
出來高	[illegible]	[illegible]	[illegible]
累計			[illegible]

東京期米

節	前場 當限	前場 中限	前場 先限	後場 當限	後場 中限	後場 先限
寄	[illegible]	[illegible]	[illegible]	[illegible]	[illegible]	[illegible]
止め	[illegible]	[illegible]	[illegible]	[illegible]	[illegible]	[illegible]
(一)	[illegible]	[illegible]	[illegible]	[illegible]	[illegible]	[illegible]
(二)	[illegible]	[illegible]	[illegible]	[illegible]	[illegible]	[illegible]
(三)	[illegible]	[illegible]	[illegible]	[illegible]	[illegible]	[illegible]
(四)	[illegible]	[illegible]	[illegible]	[illegible]	[illegible]	[illegible]
(五)	[illegible]	[illegible]	[illegible]	[illegible]	[illegible]	[illegible]
(六)	[illegible]	[illegible]	[illegible]	[illegible]	[illegible]	[illegible]
(七)	[illegible]	[illegible]	[illegible]	[illegible]	[illegible]	[illegible]
(八)	[illegible]	[illegible]	[illegible]			

大阪期米

節	前場 當限	前場 中限	前場 先限	後場 當限	後場 中限	後場 先限
(一)	[illegible]	[illegible]	[illegible]	[illegible]	[illegible]	[illegible]
(二)	[illegible]	[illegible]	[illegible]	[illegible]	[illegible]	[illegible]
(三)	[illegible]	[illegible]	[illegible]	[illegible]	[illegible]	[illegible]
(四)	[illegible]	[illegible]	[illegible]	[illegible]	[illegible]	[illegible]
(五)	[illegible]	[illegible]	[illegible]	[illegible]	[illegible]	[illegible]
(六)	[illegible]	[illegible]	[illegible]	[illegible]	[illegible]	[illegible]
(七)	[illegible]	[illegible]	[illegible]			
(八)	[illegible]	[illegible]	[illegible]			
(九)	[illegible]	[illegible]	[illegible]			
(十)	[illegible]	[illegible]	[illegible]			

明詳報告 廿五圓七十六錢

大阪期米喰合

	賣方	買方	取組高
當限	[illegible]	[illegible]	[illegible]石
中限	[illegible]	[illegible]	[illegible]石
先限	[illegible]	[illegible]	[illegible]石

先中當

市場		前場	後場
◇兵庫 先限	寄付	[illegible]	[illegible]
	止め	[illegible]	[illegible]
◇下關 先限	寄付	[illegible]	[illegible]
	止め	[illegible]	[illegible]
◇名古屋 先限	寄付	[illegible]	[illegible]
	止め	[illegible]	[illegible]

大阪市中棉唱

	前場	後場
ストリクトミドリング 十二月限	[illegible]	[illegible]
ブローチ 同	[illegible]	[illegible]
ベンゴール 同	[illegible]	[illegible]

鮮内各取

市場	限月	前寄	前止	後寄	後止
◇釜山	十二月	[illegible]	[illegible]	[illegible]	[illegible]
	一月中	[illegible]	[illegible]	[illegible]	[illegible]
	二月末	[illegible]	[illegible]	[illegible]	[illegible]
	三月中	[illegible]	[illegible]	[illegible]	[illegible]
◇大邱	十二月	[illegible]	[illegible]	[illegible]	[illegible]
	一月中	[illegible]	[illegible]	[illegible]	[illegible]
	二月末	[illegible]	[illegible]	[illegible]	[illegible]
	三月中	[illegible]	[illegible]	[illegible]	[illegible]
◇群山	十二月	[illegible]	[illegible]	[illegible]	[illegible]
	一月中	[illegible]	[illegible]	[illegible]	[illegible]
	二月末	[illegible]	[illegible]	[illegible]	[illegible]
	三月中	[illegible]	[illegible]	[illegible]	[illegible]
◇木浦	十二月	[illegible]	[illegible]	[illegible]	[illegible]
	一月中	[illegible]	[illegible]	[illegible]	[illegible]
	二月末	[illegible]	[illegible]	[illegible]	[illegible]
	三月中	[illegible]	[illegible]	[illegible]	[illegible]
◇鎭南浦	十二月	[illegible]	[illegible]	[illegible]	[illegible]
	一月中	[illegible]	[illegible]	[illegible]	[illegible]
	二月末	[illegible]	[illegible]	[illegible]	[illegible]
	三月中	[illegible]	[illegible]	[illegible]	[illegible]
◇京城	十二月	[illegible]	[illegible]	[illegible]	[illegible]
	一月中	[illegible]	[illegible]	[illegible]	[illegible]
	二月末	[illegible]	[illegible]	[illegible]	[illegible]
	三月中	[illegible]	[illegible]	[illegible]	[illegible]

市況(十九日)

品目	限月	前場 寄付	前場 同引	後場 寄付	後場 同引
◇大阪綿絲	十二月限	[illegible]	[illegible]	[illegible]	[illegible]
	一月限	[illegible]	[illegible]	[illegible]	[illegible]
	二月限	[illegible]	[illegible]	[illegible]	[illegible]
	三月限	[illegible]	[illegible]	[illegible]	[illegible]
	四月限	[illegible]	[illegible]	[illegible]	[illegible]
	五月限	[illegible]	[illegible]	[illegible]	[illegible]
	六月限	[illegible]	[illegible]	[illegible]	[illegible]

品目		寄付	止め
◇大阪棉花 前場	當限	[illegible]	[illegible]
	先限	[illegible]	[illegible]
後場	當限	[illegible]	[illegible]
	先限	[illegible]	[illegible]
◇橫濱生絲 前場	當限	[illegible]	[illegible]
	先限	[illegible]	[illegible]
後場	當限	[illegible]	[illegible]
	先限	[illegible]	[illegible]
◇大阪砂糖 前場	當限	[illegible]	[illegible]
	先限	[illegible]	[illegible]
後場	當限	[illegible]	[illegible]
	先限	[illegible]	[illegible]

◎現物砂糖 九六〇圓

品目		前引	大引
◇鮮平銀 當限	後寄	[illegible]	[illegible]
	先限	[illegible]	[illegible]
	現物	[illegible]	[illegible]

海外經濟電報

品目	値
倫敦銀塊	十七片丁度
米國銀塊	九十五錢高
印度棉	[illegible]
スチール株	[illegible]
アナコンダ株	[illegible]
日米爲替	[illegible]
英米爲替	[illegible]
紐育銀塊	[illegible]

強硬な足並 買氣充滿して 後場爆進す

前場 米綿高綿糸高の好材に一齊に上放れ歳末金融の樂觀とインフレーシヨンにする株式買人氣猛烈を極めて當所は取引所の高寄付後の軟勢に東新二百七十圓丁と一圓九高大新百十四圓六と二圓高朝新三十二圓三と一圓二高と上放れて始り、綿糸も四圓丁から八圓五と大新は五圓丁から五圓に朝新は三圓某を押撃的に上げて四圓丁をつける等館内殷盛を極め結局東新七圓丁大新四圓九朝新三圓七と小弛みに止めたが拓新は十三圓三と當所高の歩みをつけたまゝ引不申

後場 綿糸の閉止二百圓を突破して買氣依然崩れず東新二百七十四圓丁と不渉朝新は三十四圓丁と强硬を示したが大新は百十四圓丁と弛き弛みを見せて寄付き、他は全部不申アト强硬を呈してゐた

と進み、反動押しも利乘せては埋めてゆくのだから從來の軟派が期待してゐた押目らしい押目は全くなく强氣の買一手が成功を遂げてわがもの顔となつてゐる、今朝の氣構はかういふ强硬な基礎の上に立つものだから全く賣り場はない休日明けの相場はかくして底硬い相場を展開してきた

株式雜觀

外電は米棉七十五錢高スチール不變爲替に二十一弗十二仙と區々であるが前週末買氣力を見せてゐた相場は今朝大株短期で東新四圓六高大新四圓二高日産三圓四高鐘新二圓五と一氣に上放れたが當所は休日前大阪より高値引を示してゐたので殆いて大阪の軟勢を移してさ程の上放れではなかつたがるものがある▲相場の常規では買人氣の强烈なのには一考させるものがある▲相場の過程にあるだけに買過ぎの咎めなどは全く見られぬといふ▲軟派は律せられない大相場の過程にあるだけに▲期待するは無理だらうといつた工合▲みがで納會までゆけず先づこのまゝで春高は演ぜられまい▲硬派は依然春高準備としての大瓦高を期待してゐる▲鋼次馬も加はつてワッショ〳〵と買つてゐた相場であるだけに個人心理よりも群集心理をもつと研究すべきではなからうか▲熱し易く冷め易いと云つても今の熱度がどこまで昂進するかの診斷は容易につき難い

澎湃たる買氣

澎湃として全日本的に溢れてゐる買氣はいさゝかのゆるぎもなく一本調子の押しの一手でダン〳〵と上値へ引つぱつてゆく、れい細な金を集めて證券買ひの流れに投ずるのだから少々の押しではびくともしない、物價騰貴、貨幣價値の轉換に對する財産擁護のため或は一氣に利益を獲得せんとする投機心理の赴く所は高値から高値へ

人氣偏重の朝新

買氣偏重の形であつた朝新は代用整理銘行によつて稍持ち直し氣味であつたが數日以來又復有力筋に買こまれ斷然强硬な足どり口を示し朝來の如きは四圓丁の高値を演ずるに至つた、今朝の取組によつて見るも代用は五千四百四十から八百五十と約四百枚の增加を示してゐるが明日は又々激増が豫想され整理されてきた代引が却つて元の狀態に還えつてゐる始末である、この様に相場自體の上からは明かに買偏重を示してゐるので常理安は當然に期待されてゐるが頃株高に追隨し買一點張りの相場では他に演じてゐる朝新として前途にどれ程の余裕あるかは疑問で突き込み買は考慮の要ありと解されてゐる

噴値賣りか

鮮綿的に見れば一本調子の上げとなつてゐるだけに期待されてゐた深押がどこまで表はれるか、表はれるとしてもどの程度のものかは甚だ興味ある問題だが相場の地合は强いので春高觀が殆ど全般的に一致してゐるのであるから一度押せば可成り大幅のものが期待されるは、殊に賣方が極度に警戒してゐる結果賣玉が買玉に比して過少となつてゐるのではあるまいかと目先の大した期待も出來れば、賣方が手仕舞を急ぐとすれば崩れるのではあるまいかと崩れを豫測するだけに賣方は噴値を賣り浴せんと構へてゐる

有價證券賣買並金融
京城明治町一ノ二七 電話本局二五五五番
本日ノ人氣株
朝取新 [illegible]
日穀新 [illegible]
撫水新 [illegible]
山本源作商店

朝取前場手口

東新 賣方 [illegible] 買方 [illegible]

大新 賣方 [illegible] 買方 [illegible]

朝取 賣方 [illegible] 買方 [illegible]

朝新 賣方 [illegible] 買方 [illegible]

安取 賣方 [illegible] 買方 [illegible]

東京公債市況【東京十九日發電聯合】

[illegible]

期米 三圓臺を戻し 引締り商狀 後場俄然上放る

前場 今朝は天候の不良に販地高を入れて一厘入氣を唆め當限米ざるも中二十二圓六十九錢先二十三圓〆九錢と上放れに寄付き其鼻地方筋が好く買ひ十錢と更に引締りしも戻りは人氣の買ひ中伸力を阻止されアトは〆九錢から十一錢所を往來保合ひ引際は十三錢と一錢見りを示して大した變動は望み難き商狀に前場を終つた

後場 株式の强硬に刺激されて買氣强く一節當不申中二圓七十五錢先二十三圓一錢三節一十一錢と伸び三節には先五十二錢と三十丁方上放れ俄然氣配ある場面を呈し四節には中限も……

期米雜觀

何所の市場も人氣は好く買進つて居るが相場ははなか〳〵容易に推けず動もすると上に持つてゆかふとする傾勢を失はない▲之と云ふも大勢が群衆買ひに味方して居るからで賣方も賣方で迚かり見越つた東は出來ない▲去る十六七日の農林省の買上げは應募者タッタ五十萬石の數量は十五萬七千俵以下十二口で數量は十五萬石以下に過ぎないらしいこれでは丸潰れに……

買上數量微々

三圓台を二錢と三圓台をつけた當面の問題として注目されて居るのは去る十六七日の兩日に亘り入札が行はれた農林省の鮮米五十萬石の買上げであるが仁川米倉に付てその成績を聞くと仁川に於ける應募十九萬七千二百叺で之れを石にして換算すると僅か六萬二千八百八十石にして此の内農林省の數値と合致する米が何程あるか本日發表されるそうであるが應募者の意願を綜合すると現募數はタッタ五千二百十二叺に過ぎないのみか京城總督府指定が……鮮米者が五十一口で鮮の數量十一萬一千百叺合計口數百十二口數量在の正米値段より四五十錢高く入札を入れてある模様であるが恐らく眞に買上げられる米は微々たるものでないかと見られてゐる

品薄で越年か

丸仁米倉内に於ける十月以降十一月末迄の玄米檢査數を前年同期と比較して見ると四十ヶ所の檢査所中減へて居るのは鳥致院のみで其他は悉く手數にも達しない狀態である之れは無論四年より作が遅れて居る事や檢査の關係に依つて殘過ぎる為に調整能率の揚らない事に依るが全く雜穀類が高騰價値に依つて悉く意外の高値に取引された米は農村が資欲がなくとも小使に不自由を感じない結果に基くものであるして見ると諸物價から見て來た米の相場は今後も期待出來ないのみかインフレ景氣で春高見越しの人氣は一般商品であるから年末に際しても矢張り現今と大差なき品薄で越年するものでないかと見られてゐる

期米 仁川海岸町 電話一六〇・三六七 福澗取引店

朝取期米本玉表

賣買方 [illegible]

仁川在米

去る十七日現在仁川在米は七萬七千七百十七叺殆ど九萬七千二百九十三叺大豆四萬三千五百八十七叺此そのうち玄米は前週より二萬九千八百五叺の増加にして之れは何れも定期筋の渡米である

東京深川在米

十九日現在は七十七萬九千五百三十九俵と

強硬な持米筋

去る十六七兩日に亘つて施行された鮮米五十萬石の買上げが成績不良であることは入札高が僅か十五萬七千二百叺に過ぎないことから見ても明かな所にして之れが今後の米界にどう云ふ反響を與へるかは見方によつて自ら異なつて居る即ち一般に期待された政府の買上げが不成績に終る持米筋が失望して正米を賣出して來はせぬかと云ふ不安を抱いて居るに反し……

買慕ひ無視

年末の總決濟を見て何所の市場も春高見越し旺盛に人氣が買進りつゝある事は一面不安視すべき點がある……

京城延べ 地合强硬

前場 休日明け不勢鐵面の……

後場 株式の好調に一圓……

正米

仁川(高騰)……

大豆……

釜山(引締)……

大邱(强硬)……

堂島前場情報【大阪電話】……

的田雙六【23】

長谷川伸 作 (畫) 藤井清

復讎(八)

腰をさぐつて印籠を取り出し、指先で擦りつけた。郷は、ほんの擦り傷だつた

『時に――只今、あいつめが申した事は、まことでござるか』

『どつちが悪い? 先に殺した方が悪いに極つてゐるぞ……』

不屆極れた態度を、乞食はよつた。

『何を申す。お前などは人がましく物いへるものではない』

『え。何事でございます?』

『殺したとやら申したが』

『過日、仔細あつて兩名の乞食を斬りました、その事を申すのでございます』

株之丞が、又鞭をふるつて乞食を打つた。

『痛ッ――やい、乞食でも生あるものだ、それを殺したら、たゞは濟まぬ』

『何として、假借無法を』

『刀の切れ味を試みましたのでございます』

『おのれ、まだ申すか』

鞭を捨てて刀に手をかけた株之丞の様子に、飛斗打つやうに乞食は、逃げ起つて七八間走り、顔を歪めて株之丞を睨つた

『血鑑か』

『はい』

『今はこれで濟ますが、あとで見てみろ、どんな事をして敵討する』

『失禮ながらお見受け申すと年若つて』

『うぬ!』

『え』

『お許しくだされい。惡は、女にしても見たき美少年が、今の刃知といひ、切れ味の試めしをなされたといひ、當世の年少者とは大分

と株之丞が、追ひかけるその前に、乞食浪人が立寄り、歪めた顔に顎をかけた

か、覺えてゐろ!』

に顎を鼻にしてゐる、それが意外に感じて失體を口にいたした次第

『いゝえ、何の』

『思に召されて、早く、供の方と御一緒におなりなされ』

『は、然らば、ご免』

逃げもせず、主の傍に顔をし寄せてゐる男に、株之丞は呼びかけた

『あ、いや――』

『何ぞご用?』

『ご用ではござりませぬか』

『先刻の段は御前にもお話しつかまつる、貴殿は――』

『拙者か』

『……』

『御所でござりますか』

『思ひ切つておさねいたす、貴殿は――』

又しても浪人は、咽喉をつまらせて、それから先をいふのに言ひ澁んだが、やがて、顔を赤らめ、弛めた聲で質問した。

『貴殿は――もしや、女性では――』

『乞食!』

『われもよく手際つたな、覺えてゐろよ』

『動くな!』

浪人は、石を拾つて手にもつてゐた

『石をぶッつけるのか、ヘン、俺はそれで飛ぶ鳥を取るからうまいものだが、お前などでは』

眼の下へ指をかけて、してみせた道化面が、直くに大きな口を開いて叫んだ。

『うあッ!』

乞食は仰向けに倒れて、薄い土煙りを煽りあげた

『あツ、お見事な』

思はず珠之丞が叫めた

『一石で倒しは倒したが、面目もない武士たるものが、乞食風情の石にあつて怪我するとは――何分とも、ご内分に』

『は、それは何、拙者より起つた事、申譯がござりませぬ』

『いや〳〵不時の災難でござる』

頬の血を紙で拭つてゐた浪人は

京染なれば京屋

西原産婦人科病院 漢江通一二三 電龍一〇三

有効確實にして稀有の卓効を博せる マラリア特効丸 京城府元町三丁目八十八 林藥房 販賣店各地にあり

京城日報
朝刊
本紙朝夕共十六頁

婦女界新年号

幸運に輝く家庭号

本日發賣

鳩山博士令嬢靜子さんの結婚解消事件を批判する座談会

出席者　鳩山薫子　千葉龜雄　河崎ナツ　高島米峰　竹内茂代　山田わか　菊池寛

結婚初夜の非常時!! 結婚淨化の警鐘は鳴る!!
靜子さんの投げた結婚解消の一石は、大きな波紋を描いて輿論を巻き起した。これは確に無節操な男性への挑戰であると同時に、女性の躍進を物語るものだ！新床を蹴つて立つた彼女の態度は、餘りに理智的だとの非難はある、だが何が彼女をさうさせたか。愛情の缺乏か、性病の恐怖か。それは七名士の鋭き批判を讀んで後、決定さるべき問題です。

銀幕に躍る人々の打明け座談会

（もて過ぎて困つた話、ロケーション悲喜劇、女優採用試驗等々、一流映畫監督、俳優、脚色者が惜みなく眞實を語つた新春大讀物）

撮影所秘話 千早晶子と衣笠監督の戀

銀幕の蔭に咲く戀物語
京の東山は靜かに眠つてゐる。たゞずむ森をさまよふ二人！云はずと知れた千早と衣笠氏だ。二人の姿はスツとホテルの一室に消えた。次いで衣笠氏は思ひを千早の上に殘して歐洲の旅へ！殘された小石監督と千早は戀を擲いた。若水絹子を巻きこんで戀車は忙しく廻る。突如衣笠氏の歸朝！この結末はどうなる。

女教員女給久松とし子行狀記　沢以佐美

罪は誰に!! 讀め涙の半生史を!!
金で買はれた貞操！復讐の鬼となつて、晝は神聖な教壇に夜は女給の二重生活を始めた。深夜に白粉を落す彼女の生活は、映畫「ヂキル博士とハイド氏」の如く、悲慘なものであるが、又一面こゝまで追ひ詰められた彼女の半生は、一篇の女性哀史でもある。
待合の一室で、一夜の元審から醒めた彼女は金色の夜叉

二つの批判
自分を責める氣持で……小原國芳
復讐としても拙劣な手段……永田靜枝

新舊劇壇の巨頭が藝談と化粧を語る座談会

出席者　尾上梅幸、市村羽左衛門、松本幸四郎、澤村宗十郎、坂東三津五郎、市川猿之助、喜多村緑郎、河合武雄、花柳章太郎、森律子、村田嘉久子、栗島すみ子
（團十郎の追遠興行にも盛る大仕掛な座談會、各名優が藝道秘話と舞臺化粧の秘訣を語りました。近來稀な大讀物です。）

- 新連載長篇小説　曉に歌ふ　北村小松
- 新連載探偵小説　地獄華　大下宇陀兒
- 新連載海賊物語　浮城　湊邦三
- 長篇小説　新女人粧（私生兒の相子が母の愛を求めて……）　菊池寛
- 長篇小説　青い仕事着（上杉の家から事件は……）　細田民樹
- 長篇小説　女人哀樂　吉屋信子

新設花嫁學校

- ▲胃酸過多症と恐ろしい胃潰瘍（原因から症狀手當と療法迄を詳細に解說）重田博士
- ▲新年の若奥様心得帖（大妻コタカ）
- ▲お正月氣分ゆたかな勅題結び（遠藤波津子）
- ▲花嫁と母との家計問答（山川菊榮）
- ▲効果的な晝と夜の化粧法（早見君子）

別冊附録　日本料理　西洋料理　支那料理　お正月の料理集

お料理の大家總動員!! 手輕て甘しい正月料理一切網羅

▲甘しいお雜煮十二種 ▲お餅の變つた食べ方六種 ▲甘しい數の子の漬け方 ▲本格的な重詰料理 ▲正月お粥の拵へ方 ▲經濟な重詰料理 ▲簡單な和食客膳料理 ▲凝つた初春のお獻立 ▲珍しい客膳長崎料理 ▲しやれた客膳島料理 ▲流行の前菜料理十種 ▲お正月のお吸物六種 ▲方人向變り御飯五種 ▲冬向の鍋料理四種 ▲お汁粉の拵へ方三種 ▲新年向のランチ二種 ▲一圓の洋食晩餐料理 ▲手輕な佛蘭西料理四種 ▲家庭向支那客膳料理 ▲一品支那料理六種 ▲正月一週間のお獻立 ▲お正月野菜の切り方 ▲甘しい牡蠣料理十種 ▲おいしい鮭の料理物

別冊附録　年賀狀一切の書き方

正式の年賀狀一切の書き方を教へた珍らしい實物附録

書道の大家西脇呉石先生が特に書かれた素晴しい實物手本二十種!!
▲勅題詠進歌の認め方 ▲詠進歌用封筒（表と裏） ▲普通封筒（表と裏） ▲小型封筒（表） ▲横封筒（表と裏） ▲外國向封筒（表と裏） ▲巻紙に認めた賀狀 ▲書翰箋の手紙（毛筆） ▲婦人用箋の手紙二種 ▲印刷した年賀狀（毛筆）の添書 ▲葉書年賀狀（ペン字） ▲手版葉書年賀狀の毛筆とペン字（表と裏） 作り方
柴舟、晶子、白蓮、虚子、呉石諸先生筆の實物その儘の色紙短册五枚添付

別冊附録　家庭百科重寶辭典　第四巻

千五十六頁まで完成!! これこそ永久に役立つ家庭常識顧問です
今が好機其場限りの附録を捨て萬人推奨の此の辭典を第一巻からお揃へ下さい（第一巻第二巻第三巻は取揃へ特價六十錢送料十二錢で頒布します）

三大附録付で 七十錢（送料十二錢）　東京市丸ビル三階　振替東京二九三七　婦女界社

總督認可 京城第一自動車學校
生徒募集 大正八年創立 [illegible]

京城黃金町三丁目永樂町通り
内科 小兒科 本田病院
院長 醫學博士 本田建義
入院隨意

無限大の賣行!! 良書は時代と階級を超越す

學界一致の推奨!!

大槻博士の學者としての 功績と大言海　德富蘇峰

三世の大槻氏
若し貴族なる言葉を、正しく使用せば、我が大槻氏の如きは、學者の貴族と云ふ可き一だ。大槻氏は第一世磐水先生、第二世磐溪先生、第三世如電、及び文彦兩先生何れも一代の學者であつた。
その時代よりすれば、八代將軍吉宗の晩期より、我が昭和朝代の初期に及ぶ。その間凡そ一百八十餘年、我が帝國の文化が、大槻氏三世に負ふ所は決して尠くない。凡そ武勳を首として、苟も官邊たるもの、若しくは富豪たるもの、皆なそれ〲表彰の恩典に預る。獨り學者に至りては、今日に至る迄、當局は申すに及ばず、社會一般亦之を閑却するの風がある。
固より學者其人としては、其の學に一身を投没して、自から聞達を求むるを屑とせざるも、其の公平を缺くの一事は、我等之を看過することが出來ない。此れは單に大槻氏に對してのみ云ふではない。但だ大槻氏に對して、尤も之を感ずるのみ。
凡そ字書と云へば、支那では康熙字典を代表作としてゐる。現代の英語字典では、何と申しても牛津大學に於て出で來りたる "New English Dictionary" であらう。
我等は大槻博士の「大言海」を以て、必らずしも上記の兩者と比較せんとする者ではない。けれども我が現代の日本に於ける字書の代表作としては、此れ以上のものも、此れ以外のものも、恐らくは何人も見當るものはあるまい。
マコーレーはジョンソンの字典に就て「此れは愉快もて讀むことが出來る第一の字書」と云うたが、此の意味に於ては、我等も此の「大言海」に就て、同樣の感がある。

大槻博士とジョンソン博士
我等は寧ろ博士の業績に就ては博士ジョンソンの英語字典と對照す可きかと思ふ。文人としての氣魄、規模、抱負、學識、文藻を論ずれば、博士は到底ジョンソンと比較す可きではあるまい。但だ大言海と、ジョンソンの字典とを比較するその事が、既に無理であるかも知れぬが、聊か優るあるも、劣る所なきを信ず。
大槻博士は、最初言海のために十七年を費し、中間準備のために二十年を費し、更らに大言海のために十七年を費した。乃ち之を通計すれば、五十年の長歳月にして、然も其の最初の十七年は勿論、最後の十七年に至りては、其の餘生命を此の一事に投げつけたる觀があつた。而して獨り博士が學問の致す所ばかりでなく、亦た主として其の出版者たる坂本嘉治馬君と意氣投合し、其の同情と、援護とは、博士をして一切の繁累を拋却せしめたるが爲めであつた。
ジョンソンは、大文豪ではあつたが、字典の著作者としては、一大缺點の持主であつた。それはマコーレーが指摘したる如く、彼は殆んど英語以外のチュートニック語を一切解しなかつた。此れに比すれば、我が大槻博士は、文法の中から邁れ出で、語學の間に成長したと云ふ可き人であつた。
從來の「言海」は三萬九千語、此の「大言海」は實に二十萬と稱す。而して發音を正し、品詞を分ち、語原をたづね、順序立てゝ、簡潔に定義し、解釋し、各語の出典を明かにし、以て從來に比類なき特色ある字書を作るが、大槻博士の理想であつた。
我等は未だ必らずしも此の理想通りに成就したとは云はない。けれども此の理想に向つて、凡有る最善の努力が傾注せられたることは、固く信じて疑はない。
大槻博士は、出版者に向つて、廉價普及の一事を要請したと云ふ。我等は寧ろ學者としての大槻博士の幸福を祝せねばならぬ。然も博士の周邊は、皆な博士の業績に對して諒解ある者、而して其の助手には大久保初男君あり。而して其の遺稿の大成者としては新村出博士あり、博士知るあらば、九原に於て、我意を得たりと、必らず點頭するであらう。（東京日日新聞より抄錄）

大言海

心から祝辭を申述ぶ　京城帝大教授 文學博士 小倉進平

今は亡き私の父が、かねてより大槻先生の知遇を辱うして居たので、先生が仙臺に下られた際には、時折私どものさゝやかなる家に旅裝を解き、數日を費されたことがあつた。當時中學時代であつた私は、先生の學者としての令名、又其の高潔なる風丰を景仰し、先生の御出入には密かに其の影を逐ひ、御食事には自ら進んで近侍の役を勤めることを以て、人知れぬ無上の誇りと考へて居た。私の先生に對する敬慕は東京在學中に於て益々深きを加へた。日曜日などには自ら足は根岸の御宅に向いた。茶の間で家族の方々などと御話をして居るうち、際を窺つては先生の御目にかゝり、色々の御話を承つた。言海の奥附に檢印を捺す御手傳をしたのも、其の頃の事であつた。卒業後は多少學問上の御助けをしたこともあつたが、私が今日に於ても相濟まなかつたと後悔されることは、當時と雖も兎角世事には遠ざかつて居られた先生に對し、一身上の事につき御配慮を煩はしたことであつた。私が東京を去つてからは、先生の膝下に接する機會は自ら少くなつては來たが、それでも上京の折は萬障を排して、先生の御機嫌を伺ふことを常とした。先生が晩年言海の修正に心血をそゝがれたことは、今日に於ては新聞其の他の紹介により世上周知の事となつたが、私が此の事につき親しく先生の御話を承つたのは、大患に罹られた年の翌年、即ち大正十一年十一月のことである。[illegible]當時の先生の御話を私の私記中より摘錄することを許して戴きたい。それは私の今日までの經驗した最も深い思ひ出の一つであるからである。其の日先生は簡素な和服姿で[illegible]和漢の書籍や[illegible]稿の裡に埋もれつゝ、[illegible]元氣でよく語り出された。
「私は近來世間と全然沒交渉で居ると思つて居るかも知れぬ。[illegible]」
[illegible]
先生の机の左側には三個の机が並べられてあつた。語彙の檢索、原稿の整理等に當る助手の方々の坐席であつたのである。
「私は今年（大正十一年）七十六歳だ。「言海」の增補をしようといふことは數十年來考へて居たことで、今日まで專ら材料の蒐集に從事して來たが、何時までやつても際限が無い。それで近來之が整理に着手した。[illegible]全部の完成を見るまでには尚ほ十餘年を要するであらう。私は昨年病氣をして[illegible]」
[illegible]
「私は存命中此の事業の完成を期すべく、昨今一日十二時間勞働をやつて居る。朝は八時から仕事に取りかゝり、夜の九時まで机に向つて居る。[illegible]」
[illegible]
最近其の一卷の發刊を見るに至つた。今や[illegible]より一本の恩與を辱うした私は、深き感激と敬意とに滿たされ、恰も聖典に對する敬虔の心もて其の書に臨み、常に自らの書齋に掲げた先生の御肖像に對し、心からの祝辭を申述べた。
本書は固「言海」に增補を加へたものであるが、其の語原の解釋に重きを置かれた點に於て、一箇の語原辭書とも見るを得べく、又各語の語原說を逐次通讀し興味を覺ゆる點に於て、一箇の語原論集とも見ることが出來よう。而して先生の語原を說かるゝや、語義の變遷を辿り、ザヴ゛ーシンに細心の注意を拂はれ、再三檢討の上斷定を下されたのであるから、其の推論に於て誤りなく、其の結論に於て確乎不動の體系を樹立せられたものが蓋し少くはないであらう。併しながら語原の學たる、古今東西何れの言語にありても、學者によりて見解を異にすることが少からず、殊に日本語の如き語系の未だ十分に闡明せられざる言語にありては、兎角に國内の文獻のみによる語原說に動もすれば其の正鵠を失し易き傾きあることを否む譯には行かぬ。私は「大言海」一卷につき、未だ其の語原說を精讀玩味するの機會を得ないが、先生は如上の通弊に陷らざらんことを、絕えず念頭に置かれた如く拜察される。私は朝鮮語の研究にたづさはる一學徒であるが故に、しばらく例を朝鮮語關係の語について觀察する。先生は日本語中には日本語によつて解釋することを得ざる幾多の語が存することを夙くより看破せられ、前にも述べた如く、曾ては私に對して此等の語原につき質問を發せられ、又數回書簡を以て朝鮮語について助力を得たい旨の御懇嘱を洩されたこともあつた。併し先生に於ては、「大言海」總體の整理に專念せられた爲であらう。其の後改めて之に就いての御尋ねを蒙ることも無く、私としても日鮮語原の比較などといふ大きな問題に從事する時期にはまだ〱遠くして居るので、進んで色々な事を申上げる勇氣も無く、荏苒終に先生の恩誼の萬分の一をも報い奉るべき機會を永久に逸してしまつた。語原の解釋に關連し、先生が如何に朝鮮語に關心を持たれたかは、新版に於て新らしく「アリヒシ」（閼）・「オンガミ」（大夫）・「オンドル」（温突）・「オンムン」（諺文）・「オリク」（夫人）・「カンキ」（干岐）等、朝鮮の古語新語を探繹せられて居るのでも推知することが出來よう。其の他語原の解釋に於て日鮮語共通とまでは斷言せられぬにしても、東雅以下現代に至るまでの日本學者の說を發明して、何等かの關係を保つものでないかとの意味を暗示せられたものがある。例へば「うさぎ」（兎）・「うし」（牛）・「うつぷるいのり」（十六島海苔）・「かぶと」（兜、冑）・「かり」（鴈）・「き」（柵、城）・「きぬ」（絹）諸語の如きはこれである。而して茲に吾人の注意すべきことは、朝鮮語起原を積極的に肯定せられたもの二三存することである。例へば「かささぎ」（鵲）の「かさ」は此の鳥の朝鮮名「かす」又は「かし」の轉、「さぎ」は「鵲」の字音に出でたものであるとて、從來の一部の學者の說に賛同して、其の說を支持せられたるが如き、又「カラ」（韓）の名は崇神天皇の御代に伽羅國王子來朝してより、三韓ひいては半島全部の名となり、更に漢國をもカラと呼ぶに至つたことを、「言海」にもまして明瞭に說明せられたるが如きこれである。併し先生の博學讃織を以てするも、尚ほ中には疑を存すべき若干の語が含まれて居ることは、蓋く已むを得ざる事情に出でたものであらう。例へば「オンガミ」（大夫）とあるは「ヨンガミ」（令監）を正しとすべく、其の他朝鮮の語を寫すに原音に卽せぬものも間々存するやうであるけれども、其等の瑕瑾は眞に九牛の一毛に過ぎざるものであつて、「大言海」の絕對的價値に對して一點の影響をも投ずるものではない。我々は先生の偉業により、進むべき指針を明示せられたことを悅ぶと共に、常に本書を座右に備へて陷り易き我が怠慢心の誡鑑たらしめんとする者である。（大言海文獻集より）

特價各册五圓（定價各六・五〇）
内容見本・大言海文獻集 御申込次第呈
東京神田・振替東京五〇一番
冨山房

遂に十九ケ國委員會に審議の一切を附議す

右委員會は廿日午後より開催さる

起草委員會は無意義により中止

【ゼネヴア十九日發電】ドラモンド事務總長は起草委員會散會後關係主要國筋と打合を行つた結果、十九日午後に起草委員會を開く無意義を知り之を中止し、各國政府の意見の確定を待ち二十日午後四時半（日本時間二十一日午前零時半）より十九國委員會を開き一切を之に附議することに變更した、右十九國委員會に於ては決議草案問題を繰返へし審議の後、愼重研究の名の下に來年迄持越を決定するものと解されてゐるが、フランスの態度が滿洲國現政體の維持承認に反對なることが明かとなつたので、小國筋が形勢を盛返す危險性もあり、我が代表部では十八日午後十一時より十九日午前一時迄この點につき對策を練り、右一般事情殊に對佛關係について本國政府に回訓した

滿洲國否認の一節 飽迄削除を求めん

我代表部の追加請訓內容

【ゼネヴア十九日發電】信ずべき筋の消息に依れば十九日曉の帝國代表部首腦部會議で決定後、直ちに東京に向け發電された追加請訓の內容は

一、理由書草案前後の分節も『滿洲國の原狀復歸は永久的解決を來す所以にあらざるを思ふ』共に、滿洲現政權の維持および承認は、問題解決と見做すを得ざるものと信ず』との滿洲國否認の一節は飽迄削除を要求し、目的の貫徹に努力すべし

一、但し決議中リツトン報告書を基礎とし云々の點に關しては、同報告書第九章解決の十原則中第七原則および第八原則に反對を表明せるも、この問題ならびに小委員會設置提案等は、現在は觸れざる事とし、交渉委員會が成立した後において詳細の主張をなすを可とす、現在は之等の細い問題に觸れる事を避け、專ら先づ理由書本項の削除を要求する事に努力を集中し、目的の貫徹に當るべき事を政府に建言す、即ち代表部としては以上の方針ならびに十分實現の見込ある事を具申し、政府の追加請訓を求めるものであると信ぜられてゐる

『濫りに讓歩せぬ樣』

外相が松岡代表を激勵

【東京電話】十八日午後[illegible]ドラモンド事務總長は杉村次長を通じ松岡代表に對し一、二の妥協案を提示したので、松岡代表は十九日正午內田外相に追加請訓して來た、因つて內田外相は[illegible]と協議の結果

ドラモンド案は部分的修正に止まり、根本主要點に於ては帝國政府の修正要求に合致する所少く、政府は之に依り妥協するを得ず

といふ點に意見一致し午後八時更に松岡代表に對し

十七日の總括的訓令に基き帝國の修正要求貫徹を期し、濫りに讓歩せぬ樣

と激勵した

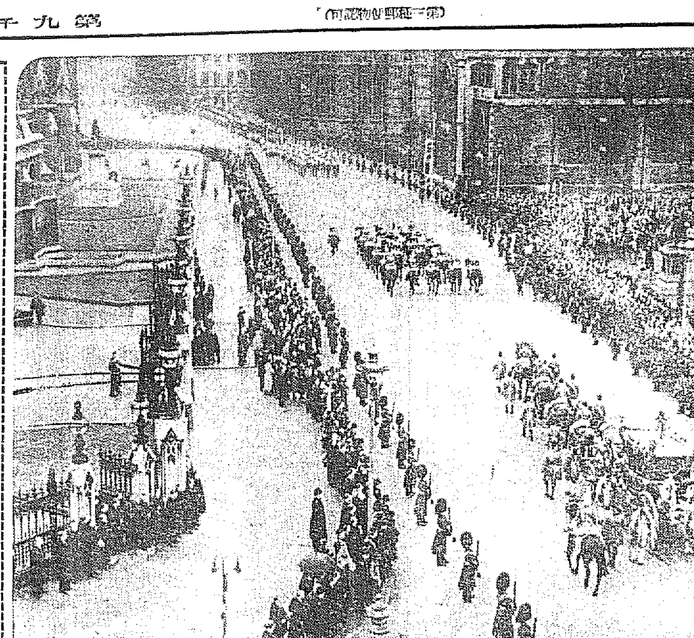

莊嚴なる英國皇帝の御鹵簿

英國議會の本年度後期の開院式は去る廿一日、ジョージ五世陛下、メリイ皇后陛下の御親臨の下にウエストミンスターの國會議事堂に於て舉行せられたが、兩陛下には、世界に比類無しと稱せらるゝ栗毛の駿馬八頭に引き參らせる絢爛なる第一公式の御馬車に召され、沿道を埋めた民衆の熱誠なる歡呼を浴びて議事堂に向はせられた（寫眞は國會議事堂に御着の鹵簿）

支那代表部の傲慢なる聲明

【ゼネヴア十七日發電】十七日支那代表部は日本が滿洲を拋棄するまでは『和協どころでない十九國委員會が決議案等を作成するとは絕對にあるべからず』と聲明した

栗山參事官 エ前首相に會見を申込

【パリ十八日發電】長岡大使のゼネヴア滯在中留守を預つてゐる栗山參事官は、十八日エリオ前首相に會見を申込んだ、フランス政局變化に伴ふ對日態度につき打診をなすものと信ぜらる

伊ユ兩國間惡化！

ユ國々境防備を堅む

【ベルグラード十九日發電】イタリーのユーゴースラヴイアに對する關係は依然緊張するに至つたが、之がためユーゴースラヴイア國境に配置された國民軍を定住せしむる事とし國境防備の手配を進めてゐる

兩國の紛擾はパリの不安を增大

◇―黑襯衣首相の前言に徵し

【パリ十九日發電】最近イタリーおよびユーゴースラヴイアにおいて示威運動其他により兩國民間に種々の紛擾が釀成されつゝある旨の報道はイタリー首相ムツソリーニ氏が今年十一月フランス上院議員プレアンジエ氏並びにその他のフランス高官連と會見した際に、ヨーロツパの領土境界變更の必要を力說した爲め、若之れが實現に着手するが如き事があれば、歐洲は忽ち戰禍のなかにまき込まれる事は必然であるので、今回の兩國惡化は右の會見に依りパリの不安をますます增大せしめてゐる

第一回 鮮米買上額決る

八萬六千五十叺

成績不良に第二回を期待

十九日午後發表

十二月十七日午後四時締切つた朝鮮米買入決定數量は十九日午後二時半農林省京城米穀買入事務所において、八萬六千五十叺と發表せられ、その成績は豫想通り頗る不良であつた、尙申込數量は秘密とされてゐるが、當局者は近く實現される筈の第二回買上においては、應募者も相當增加するものと前途樂觀の態である

鮮米第二回買入

十九日農林省が發表

【東京電話】農林省發表の鮮米買入決定數三萬四千四百二十石、なほ政府は左記により鮮米二回買入を行ふことに決定した

一、買入豫定數 約四十六萬五千石

二、買入時期
保證金受付 七年十二月廿六日
賣却申込受付 同十二月廿七日
買入決定 同十二月廿九日

三、買入場所、受渡場所、買入米種類、一日の申込み數、保證金買入決定方法 七年十二月農林省告示三百五十七號の通り

四、買入米格差 七年十二月農林省告示三百六十二號の通り

五、受渡期間 買入決定日より廿五日間

六、買入事務所賣却心得書 七年十二月八日官報公告の通りとす

既設事業を有力化する 砂防及北鮮開拓令

兩令共に廿ケ條より成り

三月迄に發令されん

本府林政課成案の砂防事業令及び北鮮開拓事業令の二制令はそれぞれ各局の審査を經て、大體承認されることとなり、砂防事業令は明年一月早々法制局へ廻附の上、今年度內遲くも三月末迄に發令を見、更に北鮮開拓事業令も順調に進み兩者とも同時期に發令公布される模樣である。而して兩制令とも全文二十ケ條より成り從來の事業を積極的に助長し效果的ならしめるものとして重要視されてゐる、兩案の骨子となるべき要綱左の如し

砂防事業令

一、從來のものに執行力を加へ石材、芝草材料の自由徵收を容易ならしめる

二、從來事業施行に當つて一部土地所有者の負擔をなくして國費で施工し、その後一定期間（約十年位より廿ケ年）內その土地より生ずる收益を地方費に歸屬せしめる

三、本令によつて施工個所は保安林同樣の取締制限を加へる

北鮮開拓事業令

一、土地處分の便法を設けて[illegible]不鮮明な擡げた北鮮移民の[illegible]の價に鑑み、今後土地開拓施行者に該土地を無償交付する事とし、その方法を設ける

二、隨意契約による土地賣付、無償下付の範圍を擴大し所有權に相當制限を加ふ

本府明年度土木の事業費は三千萬圓

新規承認は清津城津施設のみ

本府土木事業費は總額に於て遂に三百十七萬圓の削減を加へられ、新規事業に於て認められたものは清津漁港（二ケ年繼續百萬圓）城津防波堤（二ケ年繼續六十八萬圓）の計四萬圓に過ぎず、繼續土木費と時局應急施設費とで約二百五十萬圓を削られた結果土木費（繼續事業が大部分）約七百萬圓、時局應急施設費二千九十萬圓、國庫補助新規四十萬圓（他に繼續補助あり）この外[illegible]豫算[illegible]があり、總額本年度土木費[illegible]約三千萬圓である

更に充實を期す 癩患者設備

收容數を增加する

癩療防協會建設基金募集は一般の熱誠なる同情を集め當初豫定額に近づきつゝあり、一方本府衛生局では去る十日現在の各道事業額による地方情勢の實際に力めつゝあるが、目下の進行狀態より見て第一期計畫たる二千人の收容設備を更につてゐないが、貧困のため療養困難にこの際更めて着手資金までには完備を期しめてゐる約一千名の患者を繼續に收容する設備の取行をもあはせて收容する事となり、この旨各地方支部に對して[illegible]に努力する事とする、が總督府より[illegible]であつた[illegible]の豫定であつた

比島獨立の許容案要旨

ス長官は反對

【ワシントン十七日發電】十七日の上院で可決されたヒリツピン獨立許容案の要旨次の如し

一、比島に新憲法を附與する前提として聯邦政府を樹立せしむ

二、內聯邦政府の十二ケ年の準備期間中に比島よりの無稅輸入量に對し輸入制限を行ふ

三、比島獨立及同島より米國主權を撤回する時期は、十二ケ年の準備期間満了後の七月四日とす

四、聯邦政府樹立と同時に比島より米國への移民入國制限は年百人とし、比島の市民權を有せざる者は米國市民たるを得ず

五、比島獨立許容に關聯し比島が中立國と爲し、之が安全保障を圖ることに關し米大統領に對し國際條約締結の交涉を爲すことを要請す

六、比島よりの砂糖の無稅輸入制限は一年五十八萬五千噸[illegible]

右法案に對するフーヴア大統領の態度は不明なるも、スチムソン長官及陸軍長官ハーレー氏の如きは既に右の獨立案に反對を表明してゐる

藏相葉山へ

【東京電話】高橋藏相は十九日午後一時自邸を出發葉山御用邸に向つた

朝鮮教育令改正 年內御諮詢は困難

拓務省で審議を急ぐ

【東京電話】朝鮮に於ける師範學校修業年限に關し、普通科及演習科の調整共に內地同樣の程度とするため務め、それぐ一ケ年を延長せんとするに伴ふ朝鮮教育令中改正勅令案に關しては、朝鮮總督府の原案を終り拓務省に廻案が提出されたので、拓務省は速に審議の上樞密院の審查を求める方針であるが、年內の樞密院御諮詢は困難の模樣である

民政總務に商相豫算を說明

【東京電話】十九日午前十一時四十分より商工省所管の明年度豫算說明のため、中島商相は民政黨調查會役員の內工業俱樂部に招待した小川鄉太郎氏から先般の調查、會談、金融調、その他の總務より目下の

京城府の土木工事

四ケ年に亘り卅萬圓の改修

それが完了後大改修を計畫

明年度より着手される京城府の土木事業は水道擴張工事は始め六ケ年繼續事業、總豫算二十萬圓であつたが、國庫補助の整理に伴はれて五ケ年、六十萬圓に縮少され、此の際更に四ケ年二十萬圓に大縮少を見るに至つた、府土木課では四ケ年三十萬圓として、年にわづか七萬五千圓に過ぎず、そこで明年度は見合せて九年度に於て大規模の計畫を樹つべしとの說も出たが、先づ明年度より四ケ年三十萬圓の改修を行ふこととし、その完了を待つて大規模の計畫を樹立することゝなつた

專賣局計畫の鹽田擴張案

二百十萬圓だけ浮ぶ

鮮內に於ける鹽の[illegible]自給を目標とした專賣局の鹽田擴張計畫は、始めの計畫は四ケ年繼續事業で總豫算四百八十萬圓によつてゐたが、此の度大藏省の査定によつて大削減

西島燈臺の霧笛信號機裝置

鎭南浦港の西島燈臺は、大連之罘及北支那方面航路の要衝に當つて居るが、同燈臺には霧信號機として從來霧鐘の設備あるも、距離其の他の關係上、航行船舶より其音響を聽取し難き場合があるので、遞信局では今回之を霧笛に改良することゝし其工事中であるが、右裝置は 發動機として 八馬力石油發動機二臺を裝備付け、これを六馬力空氣壓搾ポンプに連結せしめ『サイレン』を通じて自動裝置により吹鳴せしむるものであり、來年十一月二十二日ころ竣功の豫定である

金融問題その他につき、質問があつたが午後一時半散會した

歲末贈答廢止

府廳職員で申合

京畿道に於ては年末年始に於ける贈答、過禮及は官廳等は邊由漁村振興、自力更生時代に鑑みて成るべく取りやめることに職員相互間で申合せた

懸案の考查部設置は來春に

持越の意向

【東京電話】曩て懸案の貿易調査部設置に伴ふ外務省官制改正案は、國際經濟聯盟や他貿易問題で、政府は應度決定の必要がないので解決を明春に持ち越す意向である

四億圓の豫算[illegible]

二百二十萬圓の豫算豫は全然削除され、百二十萬圓の豫算豫は半減されて二百十萬圓だけ浮かび上り從つて擴張される鹽田も始めの半分の一千町步に限られることゝなつた、而して明年度の鹽擴張費は四十萬圓に決定したが擴張地域その他の具體的な擴張計畫は目下專賣局に於て慎重作成中である

爲替管理實施の法律案提出に決定

隨時發動の傳家寶刀として

【東京電話】政府は爲替安定の徹底的取締を愼重研究中であつたが、大藏省は爲替管理實施に關する法律案提出に決した、なほ高橋藏相の意向は爲替取締は資本逃避防止に徹底的範圍內で取締りたき希望を有すると今後の狀勢にては何時にても發動する必要とするやも知れず、傳家の寶刀として預かる法案を準備したものである

爲替變動は日本だけ攻勢に出なくとも外國から影響して來るから放任して置けぬ、何時でも爲替管理、貿易管理を行ひ得、權限は持つて置く必要があるので次議會に何時でも命令を以て爲替管理の發動をなし得るやう、その權限を政府に附與して貰ふ法律案を出す考へである

海外の影響に備へ政府に權限附與

高橋大藏大臣語る

【東京電話】高橋藏相は十九日左の談話をなした

爲替取締は資本逃避防止の範圍內で勵行したいと考へてゐるが

土師平北知事

廿四日朝赴任

土師新任平北知事は來る二十四日午前九時五十分京城驛發赴任する

鑛業法改正案は承認

營業稅改正案は不備

本府兩案は目下法制局で審査

【東京電話】拓務省に先般本府から總督府より提出せられし鑛業法改正案及び營業稅改正案及び營業稅改正に伴ふ稅法改正案に關し、法制局に於て審議中であつたが、鑛業法改正案は承認することになり、過日の總督府の照會に對して承認を與ふる模樣なるも、營業稅改正については其の內容に不備の點ありとしてゐるので法制局は總督府に改訂を要求することとなる

人

◇杉本貞五郎氏（東洋拓殖株式會社京城支店長）新任挨拶の爲め十九日來府

◇佐藤晉氏（同社支店次長）同上

◇中村田殿助氏（元代議士）入城中の處十九日朝退京

◇二宮晋一氏（洛大農學部學生）招聘に接し十九日朝京城驛通過上京

◇松井米雄社長 目下帝都[illegible]に滯在、鮮米問題で當局に陳情中

◇加藤喜三郎氏（朝鮮銀行總裁）廿五日朝出發、山口縣の郷里に赴く筈

◇賀田直治氏（西鮮實業）十四日京城發[illegible]

辭令

【東京電話】（九日）文部省 任道祇侯（八等）

朝鮮總督府道囑託

神宮參拜

（十八日）總數八千八名▲內鮮內地人八〇二名▲朝鮮人二六名▲觀覽者[illegible]名▲京城興國同志會員十名▲京城師範學校長以下職員六名▲成鏡南道利原青訓練所[illegible]名▲龍山七十八聯隊第十中隊[illegible]名▲南原郡[illegible]一八八名

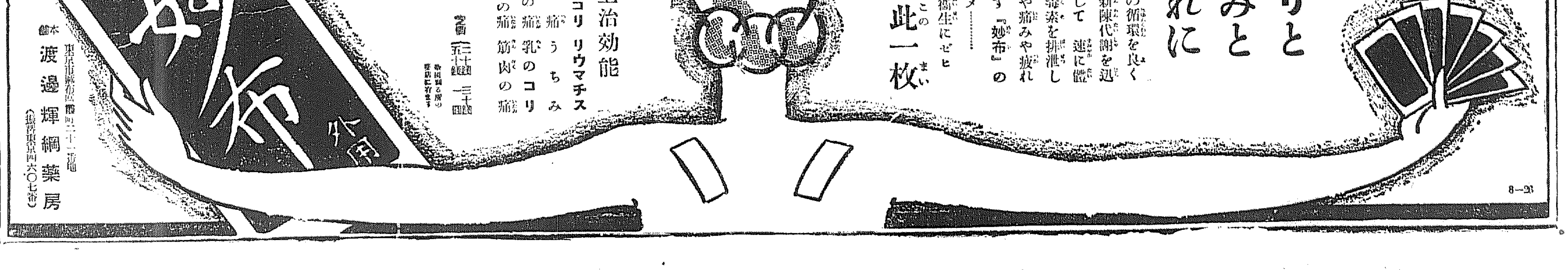

社説

益々好轉する鮮滿貿易 尚一層の苦心と研究が肝要

朝鮮の對滿貿易關係は昭和四年までは頗る順調な進展の一途を辿つてゐたが、偶々四年九月には鮮滿國境特惠關稅撤廢の厄に遭ひ、五年以後はかの深刻な世界不況の浸潤によつて兩地民購買力の急激な減退を招きさらに六年上半期は銀塊未曾有の暴落と極端な日貨排斥によつて、兩地間貿易も漸く不振の極に逐せざるを得なかつた。而も六年下半期は滿洲事變の突發によつて滿蒙一帶が干戈の巷と化し、上半期の取引不振に一層拍車を加へるの結果となつた。即ち上述の推移を數字について見れば、昭和四年の對滿輸出高二千六百九十三萬圓を最高として、昭和五年は一千八百萬圓で前年に比較すれば三割七分方の減少であり更に昭和六年は一千六十四萬圓と昭和四年に比較し六割八分方の急激減退振りを示してゐる。

◇

上述の情勢は本年に入つて俄然一變してゐる。即ち滿洲事變の一段落と共に、上半期においては滿洲國建設とこれに伴ふ諸般の秩序回復があり、下半期においてはわが國の滿洲國承認と、これを契機とする滿支兩地間の關係改善の實現を見るなど鮮滿貿易關係はまさに一大飛躍の絕好チャンスを惠まれた譯である。隨つて此の機を見てとつた本府商工課、水產課を始め各地商工會議所等は、一齊呼應して對滿輸出促進の施設に躍起となり、本府主催の下に滿洲各地において鮮產品見本市を行つた外、朝鮮輸出商會も滿洲の[illegible]について飛躍早々花々しく取引着手の段取となり、一方朝鮮水產會も近く新京に[illegible]を設置し相當期間に亘つて宣傳に努力する手筈となつてゐる。

◇

斯樣な好條件に惠まれた本年度の對滿輸出高は、數字の上にも顯著に表現せられてゐる。即ち本年上半期において、價格が多少の騰貴を見た以外は、[illegible]滿洲南北兩滿共に前年に比較して殆んど倍加し、さらに十一月末現在について見れば對滿輸出總額は二千二百萬圓で前年の三倍に達するの盛況振りである。併しながらこれを兩年の成績と比較すれば漸く昭和三年に匹敵する程度で昭和四年には到底及ばざるの狀況であるから、本年度の好況は單に特殊事情の曙光を仰いだにすぎぬ。從つて單なる[illegible]の變化のみによつて急激な好轉を翹望する如きは一の夢想といはねばならぬ。

◇

鮮滿貿易の促進に關聯して目下懸案となつてゐるものは關稅改正、鐵道運賃引下、金利引下等であるが、その何れも急速な具體化は望み得ぬ事情にある。唯對滿關稅改正については大藏省方面が協力して準備をすゝめる一方本府においても機會あるごとに關稅改正促進の運動を行つてをり、特に鐵道は商工業者と協力して鮮滿貿易振興の目的から國境通過運賃の低廉化を企圖し、關稅改正を希望して滿鐵自ら乘出したと傳へられてゐるから、改正機運も漸く熟したものと見るべく、その實現によつて鮮滿貿易が飛躍するであらうは充分期待出來る。

◇

鮮滿貿易上の障礙として、上述の三件以外に彼地商慣、商習慣の不案内、資本關係の薄弱性、信用狀の不足、販賣經路の物色難等を擧げねばならぬが、何れにしても對滿取引における如き生優しき仕事でない事だけは明白である。現在滿洲に牢固たる商圈を確保してゐる北海道商品の如き、今日の地盤を築くまでには無慮百萬圓の巨資を捨石としてゐるとの事である。鮮滿貿易の場合においても長年月に亘る苦心と努力研究と精進及び相當の犧牲等を充分豫期してかゝらねばならぬ。

S・O・Sの私鐵

京南咸北兩線買收案否決と補助年限の延長行惱みで…… 鐵道業者一齊に起つ

十七日の閣議における京南、咸北線の買收案否決は、鮮內鐵道行政上の當面の重要問題として待望されてゐた問題だけに、財界各方面、特に私鐵界に大きな不安を與へ、私鐵補助法改正案の行惱みと共に、俄然半島私鐵のSOSが叫ばれ、朝鮮鐵道協會が、大々的民間運動を惹起する事となり左の如き聲明書を公布すると共に、在京同會理事の[illegible]部、谷口、眞保、大川、馬越、國澤等の首腦に飛電を發し、形勢如何では在鮮各首腦部渡田（朝鐵）秋本（京南）岡本（金剛山）荒木（京東）の各幹部も陳情上京の手筈で、成行を重視されてゐる

聲明書

由來朝鮮私鐵の特色は國策に順應し國鐵代用、國鐵培養の犧牲的使命に在り、殊に其の性質上內地の地方鐵道と全然同一視すべきにあらざるは一般の認むる所にして大藏當局獨り之を理解せざるは偏に所謂認識不足の甚だしき誠に驚くに絕えたり、既に補助年限を過ぎ若しくは滿期に迫り而も國鐵と併行或は競爭の地位に在り私鐵として存在の意義を失ふものは速かに之を買收するにあらざれば全く死地に墜するものにして一面他に尺寸の新線延長を期するの途亦茲に杜絕す他に比較的買收の急を要せざるものも補助年限到達に從ひ直に自立に任かせ之を捨てゝ顧みざらんが如きは最も甚だしく今日迄の業績に鑑み必然崩壞自滅の外無く誠に由々敷大事なり斯くして多年最も不利にして而も何等の妙味なき投資を敢てし來りし私鐵は終に那邊にか行くべき、加之私鐵の存亡は同時に一に國鐵を培養し國鐵に代行し國鐵補助の關係を有する國鐵の四肢を斷つものにして、朝鮮交通運輸界終に空しく朝鮮の文化と產業の開發に一大頓挫を來すものと言はざるべからず

若し夫れ私鐵資金一億、此株數二百萬、株主の利害と一般財界に及ぼす影響の甚大なることに想到せば誠に慄然たるものあり併せて之を顧ふ時切に政府當路の三省と善處を望まざるを得ず

同時に大方の熱烈なる聲援を希ふ

徴兵制發布五十周年（完）

眞價發揮に銃後の力 熱烈なる後援こそ義勇公に奉ずる臣子の道

一、徴兵制度は所謂正義人道の範であつて正義人道に反するとの論があるが之が廢止を失して

凡そ正義人道に合する行使は與へられたる權利を行使すると共に負擔すべき義務を履行するに在るのである。國家は其の國民が擧つて防護すべきことを前提とする以上、國民は國家防護に勤むべき兵役に服することは國家に對する當然の義務である。國民は權利を行使するのみで國家の義務を怠ふが如きは、果して正義人道に合するものであらうか。この意味で國家が兵役の義務を國民に課するとは決して正義人道に反するものでもないのである。

一、徴兵制度は職業的であつて、その精神的資質は低い

我が現役兵及び豫備の志願兵員は志願的志願兵員であるから徴兵とその精神を同うし、外國の所謂志願兵制とは其の趣を異にしてゐるのであるから、職業技術に於ては熟練するであらう。然し乍ら職業的意識が濃厚であるから、其の精神的資質に於ては到底徴兵の比ではない。云ふ迄もなく戰闘勝敗の最大因は其の精神的要素に懸つてゐる。從つて我等は此の如き職業的志願兵員に護國の大任を負はしむることは出來ない。此の意味で徴兵制を廢して志願兵制を採ることには、賛意を表し難いのである

我等は最後に徴兵制の眞價を發揮する爲には、銃後の力が與つて力あることを指摘せねばならぬ。如何に優秀なる兵員であつても、若しこれを支援する銃後の力が缺けて、國家に後顧の憂があつたならば、その精神は自然に萎靡沈滯して、決して勇ましき働きは期待が出來ぬのである。『一太郎やい』があり、血書の激勵があつて、始めて力強く征途に上ることが出來るのである。これが爲の政治的施設に關しては爲政者の努力に俟たねばならぬが、これと同途に國民は赤誠熱烈なる後援が望ましいのである。是即ち銃後にある者の務であり、義勇公に奉ずる臣子の道であらう

我等は今次の事變に現れたる熱烈なる國民の後援を見て、無限の感激を表し、絕大の心強さを感ぜざるを得ないのである。我等は今更ながら我日本、大和民族の底知れぬ強さに只管感激してゐる。此上とも益々この美しき[illegible]を發揮し、天壤無窮の皇運を扶翼せんことを念願する次第である。左に今次現れた國民後援の諸統計を掲げて、深甚なる謝意を表すると共に、併せて我兵制の創建を祝福し、皇國の隆盛を謳歌して本稿を終ることゝする

恤兵の狀況

（陸海軍合算昭和七年九月調）

▲恤兵金總額　五百萬圓
▲恤兵品　慰問袋約二百二十萬個

酒約七百石、煙草類約三十五萬個、菓子其他食料品約五十萬個、日用品約二十萬個、繪ハガキ類約六百四十萬枚、圖書雜誌類約二十六萬冊、御守約百七十萬、慰問狀及學校生徒作品類約三十萬

國防献品狀況

（陸海軍合算昭和七年九月末調）

飛行機六七、防空探照燈二、高射砲二九、裝甲自動車三、高射機關銃二六、步兵砲六、重機關銃二一、自動車四、輕機關銃二三、無線電信機五、大型聽音機八、鐵帽二七、六一八小型電話機一八、防毒面一七六、探照燈九、防寒衣二〇、防寒サイレン五、防寒帽五三〇、防寒脚袢一九、防寒襟九八、防寒靴二三、其他若干、この總價格約七百萬圓

棉花の出廻り 百五十萬圓近し

金額昨年の四十倍 全南の農村を潤す

【光州】全羅南道の棉花出廻りは素晴しい勢ひで十一月末まで出廻り九百七十五萬斤この金額百四十三萬八千圓昨年の同期に比し數量に於て三十倍金額に於て四十倍といふ大激增である更に十一月末まで百五十萬圓近い現金が農村にバラ撒かれたので農村經濟に多大の好影響を與へたことであらう

釜山の府史

編纂委員會

【釜山】府では十九日午後一時から第二回府史編纂の委員會を開催して一時中絕した府史編纂の端緖をつけることゝなつたが從來より密接なる行掛りを有する都甲玄卿氏が補助の形式で執筆し編纂を完成せしむることに落つく模樣である

最後の切札

廿四日からの小委員會に農林省案を提出

米—穀—統—制—案

從來の米穀統制案の成行きは、その後特別委員會の小委員會に於ても決定を見ず、私案はいづれも總倒れの形となつて何等採擇すべき案を見出すに至らなかつたので、いよ〳〵小委員會から農林省に對して案の提示を求め、これによつて最終案の決定的審議を行ふべく廿四日から再び小委員會を開會する事となつた、果して農林省が如何なる案の提示をなすか、曲折の後を經て極めて豫想困難となつてゐる、最後案は小委員會の決定を經て、更に特別委員會を經て、總會にかけ可決りとなるわけである

滿洲領事館

釜山の協議

【釜山】釜山商工會議所では既報の如く滿洲國領事館設置に關する打合せのため十五日午後より役員會を開き愼重協議の結果は期成會長を設置の一期間的運動に止めず最終同國領事館に一層働きかける必要を生じ十六日西本願寺、商工會議所と會同して領事館設置につき意見を交換した

滿鐵硫安を朝窒靜觀

明年は影響薄

既報の如く滿鐵硫安工場の建設は愈よ來年四月より起工に着手、硫安生產能力は年產十八萬噸の豫定にて、第一回の製品が市場に表れるのは昭和十一年度となる見込である、從來滿洲輸入硫安は年約二萬噸程度にて殆んど全部內地より輸出せられてゐたが、[illegible]の地盤がいよ〳〵鞏固すれば硫安の低廉化に寄與するは勿論、從來內地に輸出せられてゐた滿洲產硫安も必然に朝鮮市場に殺到すべく特に朝鮮西海岸線南海は朝窒の製品よりも運賃も低廉に運送も便利にて、硫安の生產過剩と共に激しい市場爭奪戰も展開せられるであらうが、目下の處來年度の硫安供給には無關係にて、關係當局に於ても靜觀してゐるのみである

皮革界

益々活況へ 三、四割値上か

皮革業界に於ては冬期需要期に入り舊貨の買付相當旺盛を呈し一割乃至一割五分の値上げを發表、今次取引も[illegible]の騰貴である、牛皮の相場は昨年九月[illegible]にて、昨年同期に比し約二割方の騰貴にて昭和五年度の相場に比肩するが、關係筋から見て前途價格は益々騰貴するものと見られ[illegible]では警戒し、生皮が[illegible]して[illegible]問屋側の思惑的買占めも盛に行はれてゐる爲め品不足に陥つてゐる

京城商議の

明年度事業計畫

京城商議では十七日午後一時より役員會を開き明年度事業計畫協議の結果、補助を受くべき事業として西鮮巡廻見本市、貿易調査及び販路開拓の件を決定し其の他は研究することゝなつたが、近く總會を開き附議する

咸北の殖牛稧

既に九十組 成績も上々

【羅南】北鮮牛の名で知られた咸北の牛は年々減少の傾向あるに鑑み道では今日迄殖牛稧の設置を各地金融組合の手を通じて獎勵してゐたことは當時屢報の通りで、現在設置されたる稧數は九十、稧員八百九十七名、購入頭數六百三十八頭に達し、目下は設立準備中のものもあり、年末までの豫定數稧數百五、稧員千百六十九名、購牛千百六十九頭は殆んど實現出來る好成績を示してゐる、なほ金組の融通資金豫定は四萬六千二百九十圓で、現在貸付は二萬六千四百四十圓となつてゐる

株と米

朝取短期引

	大引	前場	後場
朝新	[illegible]	[illegible]	[illegible]
東新	[illegible]	[illegible]	[illegible]
大新	[illegible]	[illegible]	[illegible]
朝鉄	[illegible]	[illegible]	[illegible]

東京短期引

	大引	前場	後場
東新	[illegible]	[illegible]	[illegible]
大新	[illegible]	[illegible]	[illegible]

大株短期引

	大引	前場	後場
大新	[illegible]	[illegible]	[illegible]
東新	[illegible]	[illegible]	[illegible]
日産	[illegible]	[illegible]	[illegible]

各地期米後場止

▲下關二五、一四▲名古屋二五、五〇▲金澤二三、七七▲熊本二四、三〇▲大阪最終氣配七六錢（一錢高）

田畓の深耕

慶南で獎勵

【釜山】冬季中の閑散期を利用して農產物の增產改良に努力しつゝある慶南では今年は特に農村更生と勤勞本位の生活改善の獎勵を基本として各方面を通じて農家に對し堆肥の增產と田畓の深耕を獎勵し明年の播種栽付に當つて大いに增產を期する方針でそれ〴〵通牒を發した

元山牡蠣

補助金增額 養殖に拍車

【咸興】東京國立水產試驗場の比較試驗でも日本一の折紙をつけられた咸南名產『元山牡蠣』養殖事業の素晴らしい進捗振り

年次	面積	養殖經營	補助
二年	六〇萬坪	三七〇〇圓	一〇七〇圓
三年	一〇〇	四〇〇〇	一〇〇〇
四年	一〇〇	五〇〇〇	一二〇〇
五年	一〇〇	七〇〇〇	一五〇〇
六年	一〇〇	九〇〇〇	一七〇〇
七年	一五〇	?	二五〇〇

道水產課ではこの情勢に鑑み來年度は更に地方費補助金の增額を圖り養殖事業に一段の拍車を加へる筈

安州邑事務所落成式

【安州】既報安州邑事務所新築落成式は十八日午後二時から擧行會議室を式場として佐藤邑長の挨拶につぎ金副邑長の工事經過報告、知事代理小田島內務部長の告辭、金安州郡守の告辭、井原總督府以下祝辭があつて式を終り開會盛會であつた

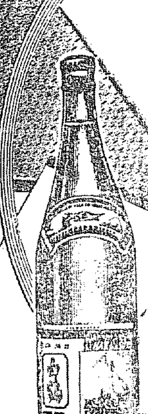

清酒 白鶴

歲暮御贈答用に是非!!

醸造元 嘉納合名會社

明治チョコレート

冬の健康美は 明治チョコレートから

明治製菓株式會社

本店 京城府南大門通二丁目十四番地 電話光化門七六〇番 振替口座京城三一〇番

株式會社 漢城銀行

取締役會長 白完爀
專務取締役 堤永市

支店 京城南大門、鍾路、東大門、西大門、水原、開城、大邱、大田、釜山、仁川、木浦、平壤
出張所 延安、平康、平壌大和町

●朝鮮おみやげは電本二五〇海市商會へ

治淋新藥 ウラルゴール

淋疾の豫防と治療に

あやしいと思つたら早速ウラルゴール短管の使用によつて豫防が出來る、不幸にしてかゝつたら根本的の療法が必要である、普通の療法では一時癒つた樣に見えても再發する事が多い。これ淋菌が尿道の粘膜に深く喰入つてゐるからである、ウラルゴールはその喰入つた淋菌に合理的に長時間作用するので、其の効果も極めて確實である。

各地一流藥店にて販賣す。

說明書進呈す

東京市日本橋區本町 友田合資會社

寫眞 本町一 ワタナベ 電本二一七八

神の賜物

罪の報ふ價は死なり、然れど神の賜物は我らの主キリスト・イエスにありて受くる永遠の生命なり。（ロマ書六ノ二三）
この賜物はお近くの基督教會なり又京城新生會へお申込みになれば得られます。
〇信仰と修養の書籍を代理致ます
京城府鍾路四丁目三（ケーパ町）

京城新生會

●學校の成績●

は頭が第一である頭がボンヤリしたりクシャクシャしたりして學問の進まぬ時にはすぐ

ノーシン

をグッタ一服のんでごらんなさいそれこそくらやみから拔け出た樣に頭はハツキリと明快になり面白いほど勉强ができる

御買求めの際は バイエルアスピリンと御指名を乞ふ

BAYER

ASPIRIN BAYER

感冒・頭痛 神經痛・ロイマチス性疼痛

バイエルアスピリン

胃を毫も害せざる唯一のサリチル酸を含みます。且つ胃に於て分解せられず、腸に到つて初めて分解せらるゝを以て、胃障害、胃部壓迫感、曖氣、嘔氣等の副作用を惹起せず、眞に解熱鎭痛の効果を發揮し得べし。

（錠劑）二錠入（[illegible]）　六錠入（[illegible]）　二〇錠入（[illegible]）
（粉末）[illegible]

一手販賣元 大阪市東區道修町 武田長兵衞商店
關東代理店 東京市日本橋區本町 小西新兵衞商店

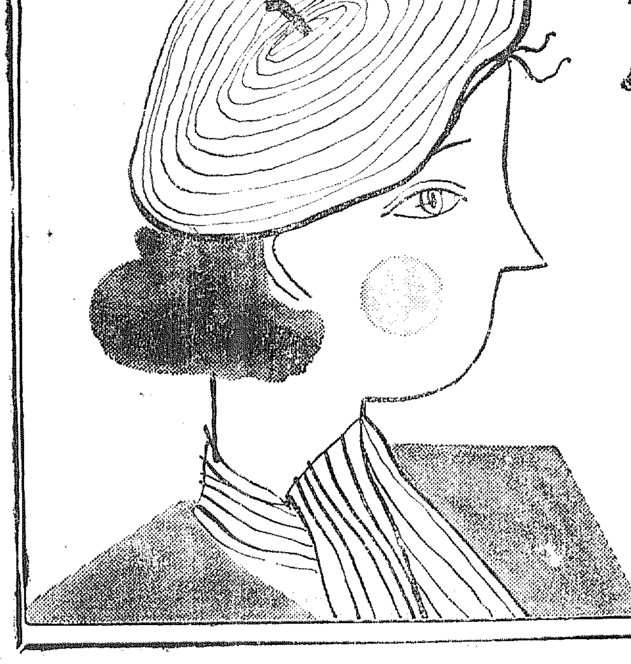

クラブ カテイ洗粉

若さの魅力は女性美の生命

カテイ洗粉で潑剌と活きたあなたの若さ美しさには生命があります飛躍があります

布袋入・六包 一函三〇セン

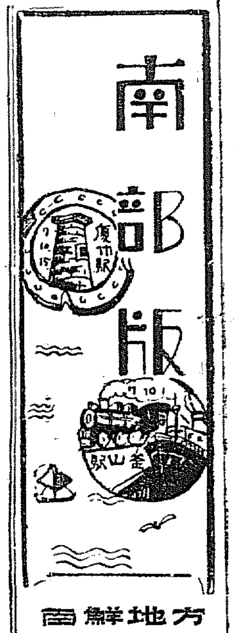

議員總勢で 決算の不整理檢査
折角の高女校移築案は これも總がかりで一蹴
馬山府政に一暗影

【馬山】馬山府第一教育部會は十五日午後一時から府會議室で開催、諮問その他條例制定等は一般經議で可決したあとであり直に決定六年度歲入出決算は過般來五議員によつて嚴重調査の結果會計不整理の點ありとし再調査をなすべく全員委員を設置し相當論議の上結局再上議員を委員長に選任して再檢査と決定引續き懇談會を開き高女校移築案を明年度豫算に計上すべく山野高女校長臨席して具體案を説明し、陣内府尹から諒解をもとめたが不賛成一人の賛成者もなく無殘にも葬り去られた、その理由は

要するに理想案で到底今日の財政狀態が幾分にても判つてゐる者としては提案すべき事でなく餘りにも冒險すぎる計畫で又現在の校舍跡を道路に沿ひ商店街となし後方を住宅とし土地を相當價格で賣却その代金と補助金で移轉改築を行はんとするが如き實狀を無視した暴舉であるといふにあり、問題はすでに當局に對する不信任となつて今後の府政上暗影を投じたものとして成行を注視されてゐる

けふの府會
重苦しい空氣漂ひ 一波瀾を免かれず

【馬山】開會劈頭をはらんで諮案作製以來の個となつてゐる馬山府會は二十日午後一時から開會の豫定であるが一波瀾は免れないものと豫想されてゐる

▲公益事業施設資金借入條例設定▲不動産處分▲六年度府一般經濟歲入出決算報告▲七年度一般經濟歲入出豫算追加

更に當日第二十號議案▲七年度の追加豫算は▲市街廢道敷地賣却代千四百十五圓▲市街廢川敷地賣却代千七十五圓に對し歲出臨時部土木費市區改正費二千百二十圓でこの使途は城南川沿新町入船道路改修費二千百二十圓延長三百五十間幅三間である

外で遂選することを提議したが二案は賛否兩論で結局保留して散會

偽金塊を 賣り歩く
陜川の詐欺

【陜川】慶北高靈郡雲水面金昇千（四二）は陜川邑内で二十匁の金塊を五十圓で賣り歩き檢擧された該金塊は朝鮮銀行に依頼分析の結果全くの偽物で詐欺師であること判明目下嚴重捜査中であるが、同人は最近金塊で檢擧した僞造犯人の一味ではないかと睨んでゐる

大田の新年 名刺交換會

【大田】大田邑主催の元旦名刺交換會は例年の通り一日午前十一時半小學校々庭で開催、希望者は會費二十五錢を添へ二十二日迄に邑事務所に申込む事になつてゐるが道廳移轉最初の交換會だけに千二百名を突破する見込みである

女子工藝校 大邱に新設
女職戰線の擴張に 大邱府頭をひねる

【大邱】府では、時代の趨勢に鑑み、女子職業敎育の普及、徹底を圖る目的のもとに近き將來に府立女子工藝學校を新設するか、若くは高等小學校の職業科擴張の二案を樹て、女子職業戰線の擴大をめざし目下成案を急いでゐるが孰れか先決問題である財源捻出に頭を痛めてゐるが實現後は女子職業界に一大革命を起すものとして注目されてゐる

罰金に偽造銀貨

【大邱】迎日郡杞溪面花山洞里農金逃用（三）は酒類密造違反で罰金二十圓を十四日浦項郡大邱地方法院支廳に納入したが、その納入金の中に五十錢の偽造銀貨が混入してゐたことから大騷ぎとなり十五日各署に手配した

持て剩す 團平船
牧の島々民 對策を練る

【釜山】團平船繫留問題で反對の氣勢をあげつゝある釜山牧の島々民團では十七日夜會合して善後對策の協議をとげた結果殖産の竹内鏡、白石馬太郎、李榮浩三府會議員に一任し府當局と折衝を重ねることゝなり三議員は近日中大島府尹と會見して圓滿解決をはかる筈

鎭海の支拂
振興會で評定

【鎭海】十五日午後一時から邑事務所會議室で振興會十二月例會を開き、會員の委囑商議理事から鎭集につき五十名の申込みがあつたと報告し議事に入る商工會を代表して平野鉄二氏より毎月總取引日につき

（一）一般取引日を毎月二十五日締切月末支拂とすると（二）商事側は毎月十五日締切廿五日集金は從前の通り（三）陸軍側及び一般俸給生活者取引は毎月十八日締切二十五日集金すると

を提案し異議なく決定ついで山口謙吉一氏が出席團の嚴守、原町瑞の金融の代表者一人入場し他は構

勞働時には 手製の草鞋
一日だけ禁酒禁煙 論山で實行申合せ

【論山】今村面長主催で十八日午後六時から邑會議室で敬敬會を開催例面守始め各區公衛面鄕者地方有力者四十名で左の打合事項を協議し絕對的に勵行することに決議し午後十時過ぎ散會した

▲國民の精神作興（イ）國旗掲揚祝祭日その他掲揚日には必ず國旗を掲げる事（ロ）神佛崇敬敬神愛國の旨を徹し毎月一定の日に神社に参拜し父老長の敬敬及謝恩には努めて出席する事（ハ）規定公課の持參納付

▲生活改善（イ）時間を勵行し論山時間を論山時間たらしむる事（ロ）毎月一日には禁煙禁酒を努めて勵行する事、（ハ）衣服購入の際は可及的質素に（ニ）慶吊の場合の贈呈品は意を表す程度にし返禮は廢止（ホ）年始の廻禮は絕對に廢止（ヘ）勞働雇人の勞働時間にはゴム靴を廢履し草鞋（一本手製）を愛用せしめ他は夏季以外には色衣を着用させる事

米の滯貨五千噸
待ち倦んだ配船入港
氣を揉んだ馬山の米穀業者 やつと愁眉を開く

【馬山】馬山驛頭に山積する五千噸以上の滯貨に馬山穀物業者は著しき狼狽米穀にあせり出し商船、朝郵その他の船會社に對し猛烈に船腹のやり繰を要求してゐたが船つかず島本商船、上杉澤山丸等は內地又は木浦と麗水迄の結果漸く商船ボルネオ丸の配船を馬山に回航したので直に阪神仕むけの千五百噸を積出したが滯貨は一まづ緩和されたが名古屋、京濱行の滯貨は依然として增加の一方で滯山貯藏では臨時配船として和神丸で廿二日一萬五千噸を積出すことになつた、しかして久しく滯貨の馬山埠頭もこれが緩和によつて米穀關係者も愁眉を開いた

忠南の 砂防工事
三十八萬圓 農村を潤す

【大田】忠清南道本年度の砂防工事は時局匡救事業として國費補助の三十萬圓、同本年十月より開始の七萬一千圓、窮民救濟たる地方費の三ケ年繼續事業十四萬圓、時局匡救の地方費七萬圓總面積二千五百町歩、完了八百町歩に達してゐるが施工區域は山野の荒廢少き鶏龍、保寧、青陽、論山の四郡を除く各郡市特に燕岐、天安郡に對し唐津、禮山、牙山、水原、洪城等數郡事業として三十三工區に分けて實施し農閑期一日平均四千人（農繁期に冬期は激減）最高六十七錢、最低二十五、大錢小均三十八錢となりしかも月三期に支拂ひを行ひ貯金の獎勵についても萬全を期してをり相當の實績を舉げてゐる本年度總工費三十八萬餘圓が匡救せる農村に撒布潤される譯である

苦しいお臺所に 凄い獻立の要求
さてこの難關を何んとみる 多賀府尹腕試し

【大邱】八年度府豫算は各係の手によつて其大體を了へ近く提出するばかりとなつてゐるが當初から新規事業は不可能といふ極度の緊縮に各課とも手心を加へ提出された總額は凡そ七十萬圓見當と見られてゐる、從つて府經營事業の第四期土木工事を除けば目ぼしい新規事業は殆んど見られず現案として見做される資源開發新規も一萬圓を要するので相當難色あり補給事業を公債事後に經營せる府營上水道の擴張問題の財源を如何に切り開き如何なる手腕をみせるかは多賀府尹最初の豫算編成でもあるので當事者及び一般の關心をもつてゐる

慶北の砂防
八年度續行

【大邱】時局匡救策として行はれた本年度慶北道の土木、砂防の兩事業に殊に砂防が打切りの形式となつてゐたので果して八年度繼續されるか否やを危惧されてゐたが大藏本府兩當局の方針も當然繼續する見透しがついたので慶北道の八年度豫算もこの方針で編成すると

六十婆さんの熱誠

【大田特電】十八日午前八時半大田驛發○○聯隊長を乘せた軍用列車の出發に際し一間位の竹竿に粗末な國旗を結びつけ兩手高く萬歳を叫んでゐた一朝鮮老婆があつた隊長大田邑守に對し皇軍の無事を祈禱するとともに勇將出征する軍人に對し感謝する旨を述べたの心根に隊長○○聯隊長に報告聯隊長を感激させたこの老婆は大田東町田問（六〇）さんであつた

薩肥の健兒感激
大田驛頭に描く 涙ぐましい情景

【大田特電】朔北の滿洲へ出動する薩肥健兒第○○聯隊○○○○名は十八、十九の兩日にわたり大田通過北行したが各列車とも同驛頭には官民有志、婦女、學校生徒、兒童等一萬數千の歡送に驛頭は日の丸と人に埋められ殊に大田邑は○○聯隊長以下多數將校に對し歡迎の辭を述べ、內地人婦人會は酒一石五斗、大國旗の寄贈をなし一路北行した

感激の豪華版

熱血で染めた 日の丸の旗
釜山の三青年から 高田少將の贐へ

【釜山】剛勇果敢を誇る薩南の精鋭は勇躍北進したが、これら勇士を送る釜山府民に多大の感銘を與へた十七日夜、土城町青年會員古賀富武、渡邊文雄、福永利一の三青年は絹一尺四寸の純白の絹地に互に指を切つて『日の丸』を描いた愛國の至誠はとげしる國旗を○○隊の高田少將に贐けとして贈り

『物質的に將兵を激勵することの出來ない我々の願ひはこの國旗をかざして皇國のために大奮闘を祈ります』

と述べて高田少將を感激せしめ驛プラットホームで涙ぐましいシーンを演じた（寫眞は大邱と天安の歡迎）

府尹から 國旗贈呈
大邱驛頭も 感激の渦卷

【大邱】交代兵として榮譽の○○部隊○○○○名は十七日夜から十八日夜にかけ、驛頭をゆるがす萬歲聲裡に勇躍北行したが第一回目は十七日午後九時半大邱驛著し滿員の驛頭に溢るる歡送を受けた、全大邱府民の代表福田府尹からの心からなる國旗の贈呈等に將兵は全道府民の赤誠に感激の色を浮べつつ、國民の期待にそむかぬことを誓して一路北行した

態々驛頭を心から見送つたが際○○隊長は語る

內地出發以來全國民の聲援と激勵の聲に勇躍として征途にあるが殊に小國民たる學校生徒諸君の赤誠こめたる贈品と深夜の歡送迎に對し滿腔の謝意を表する次第である、釜山で三青年より戴きし日の丸を掲げ感激して居る、吾人はこの溢るゝ聲援に報ゆべく倒れても荷止まざるの覺悟をもつて奮闘したい

聲の握手
內鮮連絡直通電話 年內豫定通り開通

【釜山】內鮮聯絡の通話試驗は既報の如く良好の成績をあげつゝあるが遞信當局では年內中に一般通話の取扱開始を行ふ方針で近々遞信省及び遞信局から通話料、通話區域等の諸規程が發表される筈、釜山局では通話の最大限度は一時間十一回で一日平均百二、三十通話に達するものと見てゐる

釜山にコソ泥横行
警戒に拍車

【釜山】年末に押詰まつて釜山府內にコソ泥の被害が激増し十七日午前十一時西町一丁目淺野吉太郎（四〇）方で現金二百二十圓十八銀行小切手等を窃取されたのを最近被害として連日にわたり十件近い盜難が頻發し年末警戒に力を入れてゐる釜山署では一層の警戒を行つてゐる

清州に痘瘡

【清州】最近邑内錦町に天然痘患者發生したので邑および警察署では十五日から十九日まで公會堂で臨時種痘を施行

株式會社 大澤商會 京城支店 京城本町一丁目

寒波に乘つて 鯖の大群押し寄す
もはや豐漁間違はずと 慶北の漁民息づく

【大邱】數年前から不漁をかこつてゐる慶北東海岸の漁港九龍浦、甘浦ならびに江口浦沿岸一帶は十一月以來鯖の大群襲來で異常な活況を呈してゐる、十六日の如き九龍浦では共數に捕された鯖は地元値段が一尾七錢といふ素晴らしさでその漁獲高は總て十七萬尾に達し來春ごろまで續く見込で該群十浦九龍浦は蘇生の思ひである

鯖の延べ繩
漁獲豫想廿四萬圓 漁具代は道で補助

【大邱】今年始めて實施した慶北道の鯖の延繩は非常に良好な成績を收めたので來年度も益々これを獎勵し漁村の救濟を企圖することになつた、それによると迎日郡の漁船二百九十三隻に各々五十づゝの鯖延繩を持たせ五月乃至七月の三ケ月間出漁させ、總漁獲高は一隻で三萬六千尾で九萬尾、合計約百五十三萬二千四百尾を捕獲する豫想であるがこの金額は實に二十四萬五千餘圓に上る見込みである、しかしてこれに要する漁具代二萬四千餘圓、餌代七千八百餘圓などの費用は何れも道、地方費又は水産組合等から補助をなすと

慶南社會事業補助金

【釜山】慶南道では社會事業の助長をはかるため釜山府職業紹介所外五團體に總額四千五百圓の獎勵補助金を交付した

釜山職業紹介所一千圓、釜山共生園一千五百圓、釜山鮮友會二百圓、慶南共愛會二百圓、鎭海立正共濟會二百圓、馬山新興會四百五十圓

大邱券番の 勳題舞踊
振付けに大童

【大邱】大邱券番の勳題舞踊「の新曲」の振付師として名古屋の西川鯉之助師匠が踊映の新曲を作曲し出來次第振付作曲したが、既に先月十五日までに藝妓全部の下稽古を終り自信を得たので、年內に更に輪をかけておさらへすることになり二十日頃から猛稽古にかゝると三つに始めの潮ぼらけくイザ若水を吸もふよ若き新しくしめかざり常つた

盤大說ふ千代かけて子の日とことよの松の枝さつと木の間の初かすみ　朝日まばゆき君が代の年をむかへて四つの海しづまる世々を祝ひける

釜山の 府政擴張
實現遅れん

【釜山】釜山府當局の懸案として豫定された東萊溫泉西面に沙下面の隣接面を府行政區域に併合する件に關し府では廿一年後一兩行政擴張調査委員會を開く筈であるが該接面合併の經濟力その他に關係して甚大なる影響があるので府當局では慎重なる態度を持してゐるから實現迄には相當の時日を要する見込みである

仁川の交通
一齊に取締

【仁川】從來の仁川署の嚴重なる交通取締りにもかゝはらず府內の商店では商品陳列のため道路面を使用する者が少くないので仁川署では來る廿四日午前十時から午後二時まで地元道路の取締及び左側通行の一齊交通取締を行ふことゝなつた

米資動く
大田東拓で 百十二萬圓

【大田】東拓大田支店の米穀資金貸出しは十一月廿四日現在總十七日現在五百口、百十二萬一千圓の巨額に達し明春一月末日迄五十萬圓の增加が年內に回收を豫定する見込みで控除の生産物は米穀・水利組合、開墾事業等に貸出してゐると

クルミと柿の 新販路を拓く
出荷組合大當り 忠北道も大乘氣

【清州】忠北道黃澗、永同、沃川の三郡はクルミ、柿の名産地でクルミは千石、柿は十七萬圓の出産を示してゐるが年々增加し品質の改善、販路の擴張を圖ることゝし組合長に黃澗面長を推し黃澗、永同、沃川三面長を副とし出荷組合を組織し價額二千圓の補助金を與へて、組成する事がある、なほ從來はクルミは主として京城、平壤、滿洲等に出荷されたが今回は一回とし通關用として將來のものである

裡里上水道
年內七分通の工程 明秋十月には竣成

【裡里】邑の上水道工事は總工費二十三萬圓で六年四月着工の認可を受け工事中のところ年末までに工事費萬圓の工程に達した、主任の語るところによると

年內の竣工方は淨水池、配水管十二個、共ウエル沈下中淨水池は全部完了工事は順調に進み明年十月に竣成の豫定である

群山公會堂
建築委員會

【群山】去る十四日午後一時から府會議室で公會堂建築に關する協議會を開き、種々協議の結果府尹、米澤府會議長、花岡群山商工會議所會頭、仁井商議副會頭等を委員とし建築委員會を組織した

松汀里農倉
ちかく竣工

【松汀里】京城多間組の手で去る九月中旬から工事中の農倉は本月中に竣工する豫定である

裡里無盡
八分の配當

【裡里】裡里無盡會社では十六日重役會を開き今期八分の配當を決定した

あの街この街

◇【大田】大田無盡會社では重役會を開き

◇【松汀里】賀業會發起で消防組の新組頭の祝賀會を開催

◇【永登浦】

◇【全州】全北高等都は十六日午後六時より道評議員を招待

◇【馬山】馬山署の武道寒稽古は太郎氏の指導で十一日から三日間開催、好成績を納めた

電話一つで 取集め
大邱の年賀狀

【大邱】いよく二十日から年賀狀の取扱ひを開始する大邱局では電話一つで取集めに應ずることになつた

陜川の振興
指導委員活動

【陜川】陜川郡に於ける面農村指導委員會は十五日から二十日まで

土木鐵道 鑛山水利 諸機械 測量製圖 度量衡 鋼鐵家具 建築材料 防水材料 鑿泉業
京城府龍山 伊藤商行 電話龍山

産婦人科 醫學博士 橋本吉藏（入院隨意）京城府岡崎町七 電龍山五八〇番

資本金57,500,000圓
積立金61,600,000圓
京城府南大門通二丁目
第一銀行 京城支店

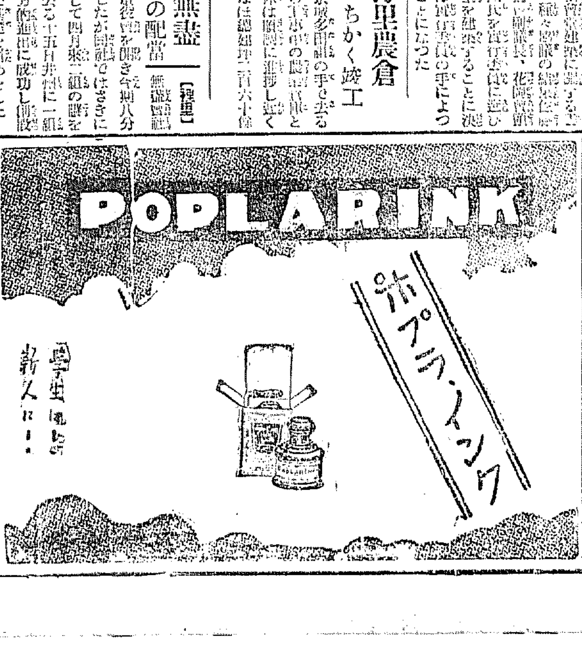

御各位樣
開店御披露
皆樣の滿洲旅館が生れました。浴場、洗面所、煖房等の諸設備には最も萬全を期し親切叮嚀をモットーとして館員一同ベストを盡して御各位樣の御期待にそふ樣致しますれば、御來安の節は是非御來館の程を伏して御願申上げます。
京城驛前通五丁目（中央公論側）
日進洋行 滿洲旅館部 電話二〇〇四番

頭痛にノーシン

諸官廳御推獎
萬年インキ台
一日に一萬四千餘圓節約
現在の會社數四萬二千餘社がインキを使用する從來のスタンプ臺を廢し萬年インキ臺を御使用願へば一日一萬四千餘圓の節約になります
京城出張所 舟橋商會

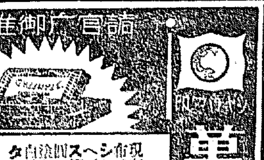

月やくの手當法
辻野莊園

銀粒仁丹

消化索 口香劑 ポケット必携 仁丹

銀粒仁丹は仁丹主劑の外に朝鮮人蔘及ビタミンBを配伍し薬効を充實せしめたもので、薬粒の純淨な銀色の感觸と相俟て普く新人間に鍾愛せらる

常に仁丹を手離せぬ譯

これは、既に常識である！　更に最も強く再認識すべき常識である

絶對に　必要なものや、餘り重大な事柄は、それが必要であり重大であり過ぎる爲めに、却て特別な注意を怠られる場合が多い。我々は空氣や水に就ては勿論、米のことに就てさへ改まつて考へて見ることが尠ない。最も大切な自分の命に關してさへ時には無關心であり勝ちなのは人間である。

しかし、人の體は『病の器』と稱せられる位、健康ほど、明日を約束し得ない不確なものはなく、病氣は絶對に時と處と相手を擇ばないのである。そして之れには平素の心掛より外、頼るべき道が無い。さればこそ懷中藥仁丹が、益々絶大な信頼と賞用を博する所以である。

仁丹が　必要なことは、健康が必要なのと同じである!!仁丹は近代の醫學と東洋の深奥な藥理とを、極めて合理的に折衷配劑し、先づ體の中樞機能に働きかけて全身的に保健效果を齎らす點、ヴイタミンBその他の榮養素の補給精神の明朗、快適等、凡そ人間の健康生活に必要な條件は、仁丹特獨の綜合効果に依て完全に充たされるのである。

然かも　仁丹の最も重寶とせられることは、隨時に隨所に之れを活用し得て、常に新らしい生活力を振起し得る愛用上の便利といふ點であつて、これが凡ての階級者に愛好せられる一大長所である。

光榮に輝く

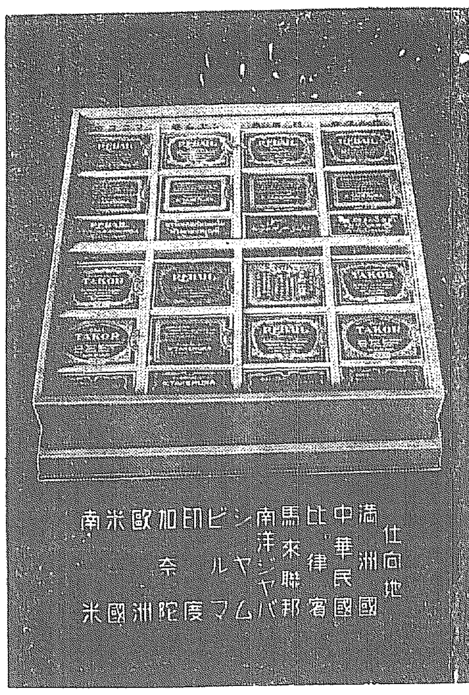

奉陳　昭和七年十一月十六日　於大阪府立貿易館（陳列品）

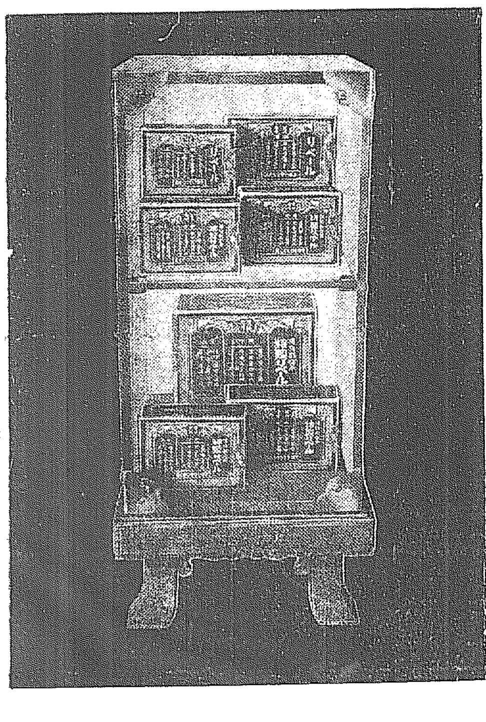

奉陳　昭和七年十二月十四日　於第四師團司令部內存在所（內地）

効め速き治淋藥

リベール

最も信用ある治淋藥

特製リベールは現代治淋藥中効め速き藥劑として內地は勿論海外諸國に至る迄絶大の信用を博しつゝあり特製リベールを內服すれば生理的作用により直に腸粘膜より吸收され膀胱內に入つて强力殺菌性の尿と化し放尿時殺菌作用を行ひつゝ排出する効力を有す。由つて今迄憂鬱なりし患者も服藥翌朝より自ら爽快なる氣分に一轉するその藥効の説明は玆に千萬言を費すよりも多くの服藥者の實話若くは數日間の試服に由つて事實を知られよ。

本劑の特徴は

一、服藥翌朝尿は藍色に變じ强きリベール臭を放つて排泄す。同時に堪へ難き快感を覺え、數日後にはその喜び頂點に達す。

一、今迄尿道に繁殖しつゝあつた無數の淋毒菌はこの恐るべき藍色尿に由つて美事殺菌作用を行ひ速かに體外に放出してしまふ故に煩はしき又危險多き自家尿道洗滌の必要更になし。

一、特製リベールの藥効を確實に知るには服藥前と服藥後の尿を採り專門家に希うて顯微鏡檢査を施されるのが最も早道で服藥後日を追うて黴菌が滅び行く現象を觀る事が出來る。

一、婦人のりん病も男子と同樣効め速し。

洗滌の危險

淋病に惱まされた人は必ず一度は尿道洗滌をやりたがる。さうしてウンと後悔する。尿道洗滌の恐るべき弊害の實例二三を示せば

一、尿道より分泌する膿を逆に尿道の奥へ押込むため黴菌は睾丸を侵し忽ち睾丸炎を起して恐ろしく腫れ上り疼痛と發熱とで身動きもならぬ程の苦痛を感ずる。

二、患者の尿道は劇しくたゞれてゐるから錐で刺す樣に痛む。その上更に藥物を注入して一層の刺戟を與へる。それがため膿の排出が却つて以前より劇しくなり甚だしきに至つては血尿を出す

三、ゴム管やスポイトを、たゞれた尿道へ挿入し尿道の血管を突き破り出血せしむる等手療治の害却つて病氣を永引かす恐れあり

四、藥物を强く尿道へ注入し黴菌諸共膀胱內部へ押し込み、淋毒性膀胱炎、膀胱カタル等の餘病を惹起する事あり。

以上自家尿道洗滌は百害あつて効果微弱なり最も注意を要す。

定價　五日　一圓　七日半　三圓　十三日　五圓　廿七日　十圓

大阪市東區內久太郞町二丁目
發賣元　竹村製劑所
製劑部　竹村幸次郞
振替大阪　六〇

內地海外到る處の藥店に販賣す

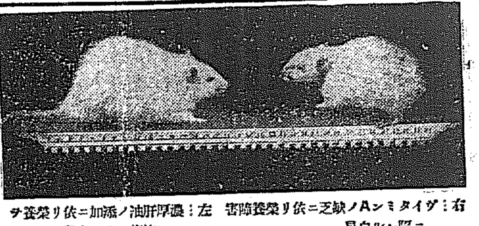

右：ヴイタミンAノ缺乏ニ依リ榮養障害ニ陷レル白鼠　左：濃厚肝油ノ添加ニ依リ榮養ヲ恢復シタル白鼠

斯く有るべき★★榮養料

誠らしき嘘に欺かれ給ふな

近年に於けるヴイタミン學說の發達と其進歩とは、全く目覺ましいものが有ります。そして其結果は、從來生命の維持と成長とに無くて成らない要素とせられて居た所の四要素、つまり蛋白、脂肪、含水炭素、及び無機鹽類に加ふるに、新たに此ヴイタミンを以てして、茲に五要素と呼ばざるを得ない事に立至つたので有ります。即ち此機運乘ずべし、と云ふ譯でもありませうか、兎も角も近年又實に多くの所謂ヴイタミン製劑や榮養料が市場に現れて、云はゞ應接に暇無しの觀があります。然るに肝油に至つては、同じく主として其多量に含有するヴイタミンに據つて然かく著效あり、と近年判然するに至りましたとは云へ、然し聊か其選を異にするものが有るのであります。一体肝油を家庭藥若しくは妨疲の特效藥として、肺病や腺病質等の場合、其他廣く衰弱者の場合等に用ひましたのは、隨分と古い時代からの事に屬します。而も又實驗に之を用ひますと驚くべき效果を擧げ得たので有りますが、然も未だ何に依つて然るかは不明だつたので有ります。所が前述ヴイタミン學說の勃興に據つて、肝油は主として其多量に含めるヴイタミンのA及びDとに依つて然かく卓效ある事實が、判明した譯であります。

即ち、此ヴイタミンAが不足すると、發育は阻害せられ、身體の抵抗力は衰へ寄生蟲や病原菌に對する感受性が增し、更に夜盲症、眼乾燥症或ひは結核症等をも誘發する事が明かと成り、又ヴイタミンDの不足は、佝僂病は勿論の事、齒牙の發育不全、骨軟化症等を惹起し、又Aと共に腺病質や小兒麻痺等に特效あり、更に感冒の豫防にも絕大の效果がある事が分つたので有ります。

然もヴイタミンAを含むものとして肝油は最も著名なもので、同時に、Dも又天然には肝油に最も多く含まるゝと云ふに至つては肝油が天與の榮養劑として愈々益々尊重せられるの、全く合理的なりと云はざるを得ません。

其關係からして自然、肝油の中から其ヴイタミンAの如きを抽出せんとする研究は生じ、固より之は甚だ結構な事であり、榮養的に貢献する所は多大であります。が、事の實際としては、該有效成分は純粹に分離されゝばされる程不安定なものと成り、折角抽出したものを再び他の油脂に溶解せざるを得ないので有ります。然るに他方、肝油は全く服み辛いものなる上に、又可也の大量を連續服用しなければ成らない所から、胃腸を損ずる等の缺點もあり、多くは所期の目的を達せずして中途斷念の傾向あるに鑑み、出來る事なら

肝油の本質は其儘として併も其主要成分は又能ふだけ強大に

といふ極めて自然な要望の生じたのは、之又當然の推移でありました。

抑々この試に意義があり、同時に困難な目的達成の爲には、最新の榮養學上の理化學的研究を充分に採入れるのは勿論、更に肝油の原料たるタラの種類、產地、又雌雄大小、漁獲の季節（殊に其生殖關係のみにては未だしで有ります）等に起因する肝油效力の差違に就いて綿密な經驗的努力を拂ふと共に、併せて多年に渡る肝油の實際的の經驗が必要であり、其上に、其製造工程と又貯藏の上にも熟練せる技術操作と周到な注意とが、それこそ分時と雖も缺く事を得ないので有ります。

即ち、多年に亘る苦心の體驗と研究の結果、以上の諸事情を悉く闡明すると同時に其目的を完全に達成して、遂に所期のヴイタミンAD共に頗る濃厚なる肝油を得るに成功致しましたのが、河合藥學博士創製の、名さへ其儘の濃厚肝油であります。

先づ其原料たるタラに就て見ましても、特の選擇をなし、又其含有せるヴイタミンA及びDに關しては、之に最も適應した操作と注意とを以てし、と云ふのが例へば、此ヴイタミンAとDとは熱に對しては割合相當安定でありますが、然し空氣と光線に對しては頗る不安定なものだから、と云ふが如きで有ります。そして更に之を著しく濃厚ならしめる爲には、日・英・米・佛等數ケ國特許に係る特殊の理化學的方法を以てし、又其罐詰に於ても周到綿密の用意の下に、特別に頗る徹底的の學理に照らして肝油效力保全の操作を加へます等、遺す所無く、同時に肝油本然の性質に至つては聊しも變へては居ないのですから、到底他品の追隨を許さず、彼の僅かに一二の條件にのみ關照して徒らに之を高唱するが如き類とは全く其類を異にして居るので有ります。

即ちヴイタミン含有濃度稀薄の普通肝油に比すれば、實に五十倍の濃度に達し、結果は十分の一の用量にて充分なのであります。

從つて一回の用量は驚くべく僅少量にて、之を數ふる滴數にて足り、費用の如きも約三分の一にて充分なので有ります。

★★★特に神經質な御婦人小供方に―★★★

濃厚肝油は普通の肝油に比べて非常に服みよく成つて居りますし、又比較に成らぬ程僅か小量を服めば宜しいのですから何等問題は無い譯。而も之を更に小粒のカプセルに入れて單に嚥呑すれば良いやうにしたものがヴイタミン肝油球であります。ところが、特に神經質の婦人とか又好き嫌ひの激しい小供などですと、前に普通の肝油の臭味に經驗が有ればある丈け却つて、何んなに服み易い肝油であつても、見たゞけで嫌だと云ふやうな先入觀念に捕はれ勝ちなもので有ります。そして同時に然う云ふ人達こそ又却つて肝油が必要な譯であります。

そこで從來も各種の美味にしたと云ふ肝油製劑は出來て居たのですが、如何せん肝油の性質上、之が實に至難の企てなので、多くは效力の稀薄なものに成つてすつて居り、又肝油よりも遙かに腐敗し易く、殊に容器を開けて空氣に觸れゝば其變化は迅速で不快の臭味が激增するのが普通であります。が、矢張此方面に於ても河合藥學博士が苦心の結果、立派に成功せられましたのが有名な肝油ドロップスと云ふので、もう夙くから大方に廣く愛用せられ、感謝せられて居るので有ります。謂り名前の通りドロップスの形――それも球形の小さなものですが、而も前述の卓效ある濃厚肝油を含む事凡そ普通純良肝油の三滴に相當して居り、其他更に燐、カルシウム、鐵、キナ及びヴイタミンB等諸種の强壯料をも加へて居りますから、其效果は愈々優秀周到に成つて居る事は云ふ迄もありません。

既に肝油だけでも之だけ多くを含んで居ながら、然も肝油の臭味無く、頗る美味しくて佳い香を有つて居りますから、如何に神經質の婦人小供でも喜んで食べる事が出來ます。と云ふよりも自ら進んで食べたがる美味しさであります。そして糖類と含窒素物とで乳化してありますから消化吸收は頗るよくて、他の普通肝油や肝油製劑の如く絕對に胃腸を害する事が無く、更に大々滋養性の防腐的處膜が施してありますから殆んど變敗の憂ひがありません。

斯うした具合に肝油に就ての最新榮養學の學理と實際の試驗とに照らし、又あらゆる方面から周到の用意を以て研究精製せられたのが肝油ドロップスであります。斯くて如何に肝油を好まざる人でも、完全に此天與の榮養劑の恩惠に浴し、他の諸種の强壯料と併せて、充分に樂しんで攝取する事を得るに至つたのであります。

普通の肝油は何うしても後で口直しが欲しいのですが、濃厚肝油では要りません。と云ふのが濃厚肝油は一回についての僅少量でよいのですから添付の計量器でもつて咽喉へ滴らせば何等味ひを知らずに濟みますし、勿論其臭味とて比較に成らぬ程少いのでありますが、況してヴイタミン肝油球や、肝油ドロップスに至つては云ふ迄も無い事。後者の如きは前述の如く全く美味です。

肝油を飲むと胃腸に障を及ぼす、と云ふ樣の說が最近に成つて彼れ是れ言はれて來ましたが、之は一面に於て正しい、と云ふのが主要成分の稀薄な肝油は大量を飲まなければ成らず、大量の肝油、即ち脂油を飲み續けると之が面白からぬ結果を來たすからで有ります。故に普通肝油と違ひ、僅かの滴數で實によく效く濃厚肝油を愈々服まなければ成らないのであります。主要成分が五十倍から濃い濃厚肝油なれば全然心配はありません。

動物試驗の比較成績

基本飼料　濃厚肝油添加　普通肝油添加

▽ 榮養障害ニ陷リ眼疾發生　↑ 試料添加開始（一日量0.2mg.）　× 斃死

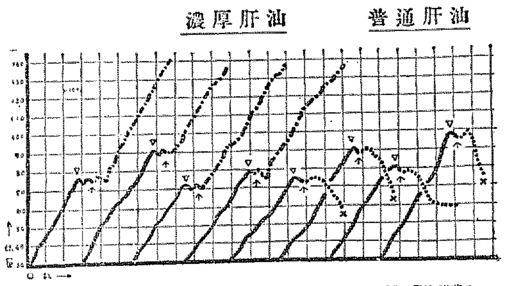

左：濃厚肝油ノ添加ニ依リ榮養ヲ恢復セル白鼠ノ體重增加ノ狀況ヲ示ス　右：普通肝油ノ添加ニ依リテハ白鼠ハ榮養ヲ恢復スルコトヲ得ズ體重降下死ニ至ルモノアルヲ示ス

◎濃厚肝油
◎ヴイタミン肝油球及び
◎肝油ドロップス
を用ふべき場合

一般榮養不良、虛弱、貧血、產前產後、體力減退、老衰、神經衰弱、其他特に榮養不良に基く夜盲等の眼病、及び佝僂病の如き骨病、腺病質、殊に肺門腺炎、肺尖加答兒、其他結核性體質なる病弱者、慢性諸症の恢復期等に對して種々有益な應用方法の傍ら、榮養補給を目的とす。

◎濃厚肝油（文獻說明書）
◎ヴイタミン肝油球（文獻說明書及見本品）
◎肝油ドロップス（文獻說明書及見本品）
新聞名記入御申越次第進呈
東京市日本橋區米澤町
◎ミツワ石鹸本舗
丸見屋商店藥品部

御歳暮の選び方五ヶ條

家中に喜ばれる品を
眞心を傳へる爲の贈物です　赤ちやんにもお祖母樣にもおぢい樣にも家中の皆樣に喜ばれる品は？　先づそれをお考へ下さい

いくらあつてもよい品を
同じ品を一時にあちこちからお貰ひになつてお困りだつたことはございませんか　傷み易い品の時は一層困ります

飽いて重寶な品を
ちよつと見た目には美しく立派でも實用に適しないような御進物は時節柄「無駄なことを」といふ印象を先樣に與へます

先樣に健康を齎す品を
飲過ぎ食過ぎになり勝の暮やお正月です　折角の御進物が其原因となつて怨まれるより寧ろ積極的に健康を齎す品でありたいものです

信用のおける品を
例へば石鹸を御進物になさる場合　もし其品質が悪くて先樣のお肌を荒すやうなことがあつたらどうでせう？　信用の出來る品が第一です

東京・花王石鹸本舗　長瀬商會・大阪

W11

酔ごゝち一番

清酒 千代田

酒をお燗して飲むといふ譯は、みんなフーゼルといふ油が混つてゐるのを蒸發させるためです。千代田にはそんなものは使つてゐませんから冷でガブガブ飲めるのです。

冷で飲む酒、コップで飲む酒

●ノーシンを……のんだ頭の輕い朝●

服裝美

まづ目につくのはお足もとです
國譽をお召しになつたスッキリとしたお足もと――
その氣品と淑やかさが一段と服裝美に光彩を添えます

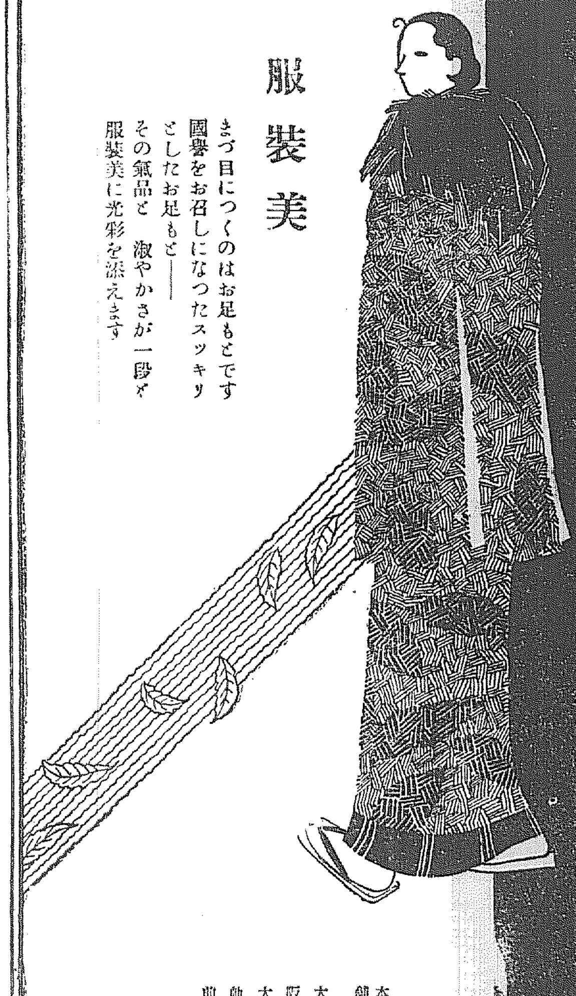

國譽たび

マルア足袋
責任足袋

本舗 大阪 大軌前

医学博士 衣笠茂
衣笠産婦人科
京城南大門通四ノ六九(米倉町停留所斜向)
電本2123

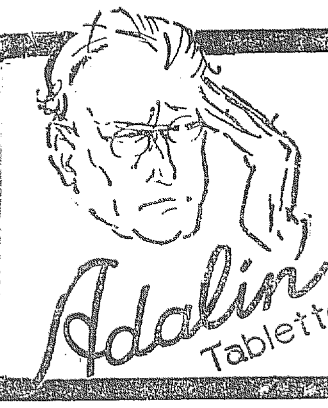

アダリン

世界的に優秀なる
催眠鎮靜劑

Adalin Tabletten

(0.1g) 30錠 ¥1.40
(〃) 10〃 ¥0.60

バイエル・マイステルルチウス
藥品合名會社
神戸局郵便私書函一〇七番

BAYER

AD 182 b

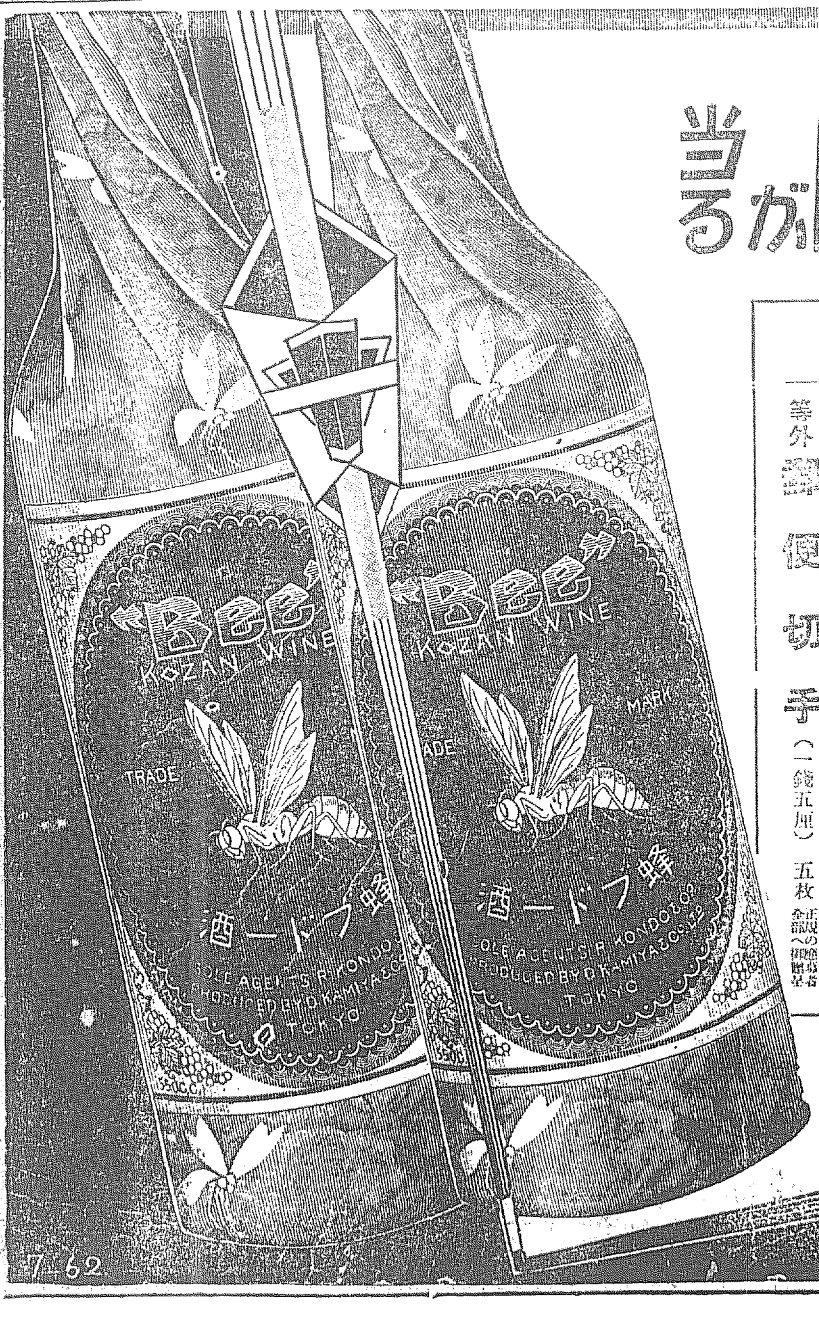

レッテル二枚でラヂオセットが當る

蜂ブドー酒
愛用家優待 大特賣

御贈答品として……
ドナタにも一番喜ばれる
健康と景品と二重の贈り物

規定

方法……蜂ブドー酒の包紙のレッテル二枚を一口とし 各裏面に住所氏名及び買入店名を御明記の上 開封(二錢切手貼付)にて左記に御送り下さい 規定に依り抽籤の上當籤者へ景品を御贈呈致します

特賣期間 自昭和七年十二月一日 至同 八年二月末日
抽籤方法 一口毎に抽籤券一枚呈上 一千口一組 當籤各組共通 通信社立會嚴正抽籤 抽籤限定數一百萬口
抽籤發表 昭和八年三月二十五日前後
景品發送 當籤發表後三ケ月以內
レッテル送り先 東京市日本橋區室町三丁目 近藤利兵衞商店宣傳部

特撰景品

一等	ラヂオセット	一組	一千本
	又はポータブル蓄音器	一台	
二等	金貳拾圓也 割引勸業債券	一枚	二千本
	又は 金側腕時計	一個	
	上等八端座蒲團地	五客	
三等	高級萬年筆	一本	三千本
	又は 上等美術茶器	一組	
	特製硯箱	一個	
四等	上等コーザン石鹼	半打	五千本
等外	郵便切手(一錢五厘)	五枚	正規の應募者全部へ御贈呈

株式 近藤利兵衞商店

7-62

第一線に立つ現代産業界の精鋭

ビーハイブ手編毛糸

SELLON Flame proof
防火浸塗劑
專賣特許 セロン
木、紙、布を燃えなくする防火劑
本劑を水に溶かし目的物に浸せば物質に變化を與へずして纖維部に浸透し約十五ヶ年間は如何なる猛火をも防禦す
無色、無臭、加工簡易、廉價
【注意】本劑は消火劑に非ず　文獻進呈
大阪市東區今橋二丁目（神田ビル）
發賣元 伊藤元商店
電話本局四七三〇

齒の爲にこれ以上なし
仁丹煉歯磨
大形 二十戔
別大（半ヶ月分）廿五戔
家族用 四十戔

國産ダイヤモンド印
Diamond Brand
毛編毛糸

寒さ知らずに水仕事
ムネタの防水防寒炊事手袋
定價 一號一円 新二號七十錢
送料 内地十二錢 滿鮮臺 四十五錢
全國百貨店小間物店ニアリ
發賣元 大阪市南區鰻谷町一丁目 宗田新商店 振替大阪四九八番

耐久五倍
万年軍手
專賣特許 第九八三三三號
實用新案 第一六二四五二號 第一五五六七二號
⑤ 地下足袋會社製

評判の奇効薬
あんまの瓶詰
リウマチ 神經痛 使ひ痛 肩のこり
藥名 アンメルツ
全國藥店にあり 五十錢・一圓

ニードー洗粉
感謝！
色白く、若く、あかるい美肌。ニード洗粉に深い感謝を捧げつつ…來年もとお約束をしませう
大阪 田中商店株式會社

御入湯と御遊覽
温泉へは 別府 道後 白濱 湯崎 勝浦
御遊覽には 南紀めぐり 讃岐めぐり 宮島めぐり
◇冬季割引 二月末日迄 各等往復二割引
◇團體大割引
（案内書進呈）
大阪商船

買賣株式諸債社公
期米期豆期株長
引取算清
井
大株一般取引員
松井輝三商店
大阪市北濱一丁目
電話本局長 四四四三三三七七七三八八八八八 九二〇一一六九九九四一一〇〇〇 九二一〇一七六五四五二一〇九八七
キツマフカカサオ号略信受
株式賣買案内 株況内報 御申越次第贈呈

村中式安全吸入器
吸入藥
ノドトール
NODOTOL (INHALATION)
感冒 肺炎 其他呼吸器病一切
定價 二十錢 一円五十錢 二円八十錢 四円
發賣元 大阪市東區道修町 村中兄弟商會藥品部 振替大阪三五〇七番

卯
株式短期實物
電話市外專用本局一番
大株短期実物取引員
朝田卯一商店
大阪東區北浜二丁目

肺病患者に一讀を乞ふ
肺病は必ず治る病氣であるにも拘らず一度これに罹ると恰も死刑の宣告を受けたかの如く考へて懊惱煩悶し、醫師や藥を替へ、種々と療法をあさつて更に効なく、自暴自棄となつて益々病状を悪化せしめ、遂に果敢無く死んで行く人が實に多い。これは病氣の性といふより寧ろ迷信の悩みであるが迷信的の療法や譯の分らぬ藥人版しの藥位では決して肺病は治るものではない、肺病には何といつても身體の組織や各部の機能を充分研究した醫師が科學的に調劑した責任ある藥を用ひるべきて、よい加減な藥に迷はされると治る病氣も治らなくなるから警戒を要する。現今世の中に多く販賣されてゐるものに漢方治療藥がある、漢方藥はもとより捨て難いが、専門的に見て適應なから治療効果が完全であるとは言ひ難い。當院發賣の肺病專門藥は勝乗當院長が多年の經驗と學理に基いて創製された責任藥て、漢方の長所と洋方の長所を取り、極めて合理的に配劑してある。既に多數の患者に實驗して異數の効果を奏し、全快者を驚喜せしめてゐる。あらゆる療法を試みて治らぬ患者は最後の療法として今スグ本劑を服用されよ。お申込次第病状に應じ責任藥を處方致す。藥價十一日分三円特製十二日分六円、大阪市外布施町新家代、勝乗同生堂醫院製藥部（振替大阪四八九三七番）

昭和八年型完成發賣
強くて徳な
富士自轉車
産額品質共に日本一の 富士覇王號 富士宣傳號
ケント號 ノーフト號 オリエント號 ホドソン號 スポーツ號
製造元 大日本自轉車株式會社
發賣元 株式會社日米商店
東京 名古屋 京城 仙台 大阪 名古屋 鹿島 大阪
鬼ヶ宮 タイチ ヤエン

非常時に有利な軍手製造を奬む
世の中がこう世知辛くなると誰しも困つたと考へられてゐた目的振りも當てにならなくなるし、一定の本業を持つてゐるものも不安を感じ、何か適當な副業良職業は無いものだらうかと考へ、職々頭を惱まし、鵜の目鷹の目で物色したくなります。この様な人々にお教へして、皆様から感謝されてゐるのがアサヒ印の軍手製造です。數多い軍手の中でも朝日軍手が一番良いと賞で推奨するわけは資本が極めて僅少ですみ、製造は極めて簡單ですから三日位の講習で充分素人の婦人子供にも製造出來、販路極めて廣く出來上つた製品は軍工場で一手に引受けるため如何なる山間僻地でも何等不便を感ずる事なく安心して製造に專念することが出來るためであります。門下に販賣製造家を募集して居りますから副業をお望みの方は此の機を逸せず、今直ぐ御照會になりますれば製造方法を懇切に教授し綿糸も供給致します。其外に、內地に有利な仕法もあります　詳細説明書進呈
大阪市池田町一（日通）電東四二〇六番
アサヒ印軍手製造元 朝日軍手工場

毛綿製品各種
安くて品のよい
ミツワ印冬メリヤス
ミツワ印メリヤス本舗
合名會社 丸三組
大阪本町四丁

北部版

北鮮地方

内科小兒科　産科婦人科　外科皮膚科　耳鼻咽喉科　眼科　X光線科
川口病院
各科専門醫擔任
仁川府仲町三丁目
電話一一二六番

八道溝の富豪へ冬服の調達を強要
奥地一帶の匪賊連絡して上流移動を開始す

【咸興】臨江縣五、六道溝奥地一帶に亘つて潜伏中の大刀會匪、白旗會匪各派の頭目は相互緊密な連絡を保ちつゝ上流移動を策し十四日は八道溝在住の満洲國人富豪某仲元に對し十日以内に冬服六百名分の調達方を強要した。乾仲元は事態に對する妨害を恐れ調製中の趣きである。匪團系統の白旗會匪二百餘名は十六日頃八道溝を經て長白縣上流に移動を開始した旨惠山鎭に通報があつた

二巡査の犠牲
虐殺死體を發見

【安東縣】匪賊一味の匪團跋扈に赴いた匪賊討伐隊友田巡査部長、智門の兩巡査一行は共の後行方が明となり虐殺説を傳へられ目下捜査隊によつて發見され懸命捜査に努力をしてゐたが數日前鳳城縣西南約十四里の刀橋子で我警察隊井智門兩巡査の屍體は十九日鳳凰城に運ばれる筈

洪原の篤志家

【咸興】洪原郡龍源面平溪里金基……てをり河隣老賓長以下の施樂よろしきに適つて思想前向の喚起論らかに導く端川郡の面運を祝福してゐる

朝鮮電氣の料金値下げ
附帶料金が主體
一日に遡つて實施

【清津】朝鮮電氣株式會社の電燈電力料金の改訂は十六日發表と同時に認可になつたが、今回の改訂は主に附帶料金の値下げを主としついで動力に及び更にその餘地をもつて電燈の値下げを行ふもので即ち從來の甲區域たる清津、羅南、鏡城、朱乙方面の定額電燈料金は屋内燈に於ては十燭の從來八十八錢が七十五錢、十六燭九十八錢が九十二錢、二十四燭一圓二十四錢が一圓十六錢、三十燭一圓五十錢が一圓三十九錢に値下げ其他五十燭、百燭、六燭に及び最低六步一厘より最高七分二厘を引き下げ、次いで門街燈に於て最低五分五厘から最高七分六厘の引下を見たこれに附帶料金たる設備損料の從來十錢を八錢に引下げたるを合すれば電燈料は約九分餘の値下げとなるわけである
從量燈料金は從量電燈制度であつて（これは府内では木浦と羅南のみが採用）即ち供給準備料一燈一ヶ月に付（メートル損料は別）從來廿二錢を廿一錢に電氣料一キロワット時に付き十五錢を十四錢にいづれも一錢づゝの値下、計器損料は十燈より廿燈以下いづれも五錢づゝの値下を見た、動力は從前電力料（一キロワット時に付）二千キロワット時より五千キロワット時超過分まで最低一釐二分三厘より最高一釐九分三厘の値下、又最低電力料金は一馬力七圓五十錢を七圓に五錢に以下廿馬力に及んでそれぞれ値下、なほ電力量は從來より毎錢分づゝ增加することになつた
それに從來小口の電力は近夜送電の設備なく晝間のみであつたが今回は夜間も使用し得るやうになり、その他電力用計器損料、途中電燈電氣等にも値下を見、作器電燈、線路電燈、廢止手數料等の諸手數料はすべて値下となつた
又乙區域（新しく擴張された區域）の清津、永安、明川、吉州方面は甲區域より設備に費用を多く要する關係から甲區域とはすべてに料金の差がある、が、屋内定額料金は十燭八十四錢、十六燭一圓十二錢、二十四燭一圓五十錢、三十燭一圓五十五錢で從量燈（メートル）料金は供給準備料が二十一錢、電氣料（一キロワット時に付）十五錢……
十九錢
その他動力料金瞬時電料等も甲區域に準じてそれぞれ値下されるに至り、右實施は遡つて十二月一日から適用されることになつてゐるなほこれと同時にラヂオ料金も若干の改訂が行はれた

惡から善へ轉向
よくなつた端川の思想

【咸興】端川警察署長式部参列を兼ねて端川、利原、北青各署管内の高等事務視察を行つた田中咸南高等課長
端川郡は思想最惡の地區として著聞してゐるが今日では全然面目を一新した、所謂端川事件の中心地たる同郡何多面の如き青年團が敎育事業道路工事に出役して得た勞銀八十餘圓の半は敬老會に半は貯蓄して農事改良資金に充當し當時吾々の姿を見れば『犬』とか『犬の親分』等の惡罵を放ち決して近寄らなかつたものが何れ挨拶をするなど當時の險惡な思想傾向は全く消滅してゐる。新興面でも磨王寺の中堅青年層訓練を受けた私立學校の先生を中心になつて二十三名の青年が何多面同様に更生の途を進る導長老を歪認したり官憲には事の如何を問はず反抗した面影は少しも見られぬ……說と惡との兩極端は殆んど一致し

宴會には飯
香食は一圓
道當局から元山に嚴しいお達し

【元山】自力更生――民風作興につき左の如き嚴しいお達しが咸南道當局から府に達したが府では元山振興會の初會議を十六日午後一時から開き大體右に準ずるとにした
がその内容つたところでは實際には今後必ずご飯を宴物と決定されたこと又、香食が如何なる場合も一圓と決められたことである
民心の作興民力の涵養は現下の非常時に際しその必要一層切實なるに鑑み各府郡面に於てそれぞれ自力更生振興委員會を組織しこれが實行を期しつゝあるも元來經濟の打破その他諸般の生活改善事項は官公吏たるものが先づ率先その範を垂れ民衆の儀表たるにあらざればこれが實効を收むること困難であるとし咸南道臨内職員は左記事項を申合せ十四日より直ちに實行に入ることとなつたが各府郡面に對してもその地方の實情に即したる適切なる實行要目を樹て率先その範を示すこと
▲職員は國防費獻金の目的を以て向ふ二ヶ年間十二月より每月左の標準により醵出すること但し本獻金の取扱は會計課に於て半年乃至一年毎に取まとめて之を國防費に獻金すること
▲俸給より支出しこれを積立て適當なる時期に献金し……
▲……知事五十錢部長官各課長事務官技師……
▲現給額に應じ引出を制限する等各部署に開催の方法に依り申合せ……
▲職員用務の場合地方に於て饗食の接應を受けざること
▲宴會に對し左の通り改善を行ひ必ずこれを斷行することイ、宴會の度數を極力少からしむること、口、宴會は一人三圓を限度とすること、ハ、酒杯は獻酬を絶對に廢止し料杯となすこと、二、二次會の慣習を根絶すること
▲送別に付ては送別宴會を廢止し記念品を謝絶すること
▲年末年頭に際し左記の通り先習の節約と虚禮打破に努むること
イ、年末年頭に際し贈答品を廢止すること、口、年始廻禮を廢止し名刺交換會に出席すること、八、門松を五三飾は努めて簡素を旨とすること、二、年賀狀は道内各所屬官廳間は互に之を省略すること、職員にして朝鮮服を着用するものは必ず色服を用ふること
なほ第一項國防獻金についてはこの際一齊に實行を得道會計課に一括して獻金すること

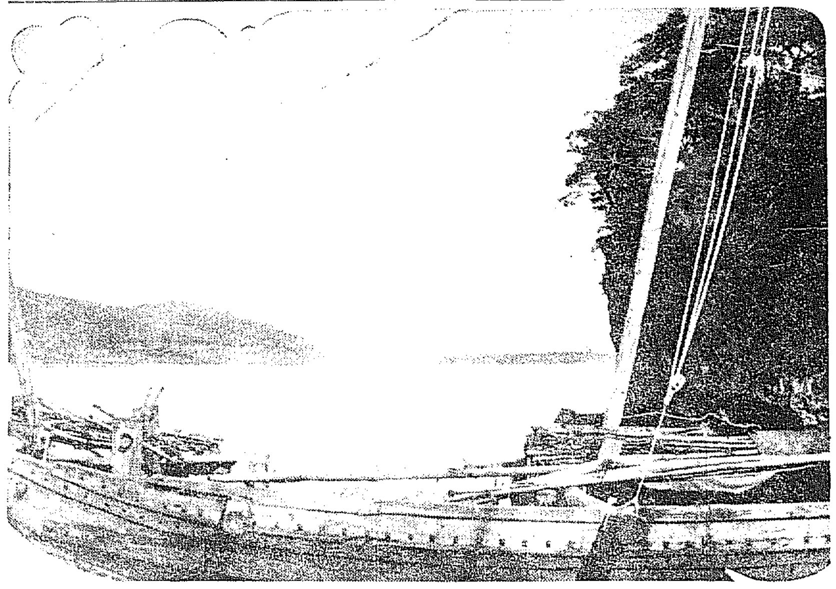

冬眠に入る江邊――臨津江風景

平南漁村に新しい商賣
稚貝養殖から罐詰や貝細工
アサリの臨辛も成功
水産會の力瘤

【平壤】平安南道に於ける前、アサリ貝の稚貝養殖は近來漸く其の緒に就き……した上々の成績を示してゐる……れてゐるが今後はこの貝を利用した罐詰製造の計畫で……の水産試驗場で地元消費の用途なかつたアサリ貝のシホカラ製造を試みた處非常に美味な物ができ一合瓶入十五錢位で販賣出來る見込みであり明年から道水産會で試賣することゝなつた又貝細工製造ボタン製造等の漁村工業にも着眼されてゐる

今後の結束
猛進を誓ふ
上城委員の報告で雄基四次市民大會

【雄基】町議會では十六日午後一時から總同所で第四回の市民大會を開催聽衆數百十余名に達し第一回の上城委員の經過報告に對いて有志聯盟を挙び市民の結束團結を誓ひ今後の方針に就き協議の上散會した
らん後の證明書を讀み交際校生は校長以下各教職員の指揮で每月十日を『自力更生日』として（一）朝一時間早く出勤出席す（二）國旗掲揚式（三）開會奉讀式、訓話等（四）作業等を實行し就中作業は午前中は校舎を行ひ午後は、郡内各部落の各種施設の指導を行ひ或は

會寧の勇士凱旋

【會寧】十二月午後六時四十分着……行つて郡の奉仕をしてゐる

新架設橋梁
來年度は十二ヶ所
咸南道の計畫内定

【咸興】咸南地方費並給水事業…係の來年度土木事業中、略確定に近い新架設橋梁は
黒林江五老橋、堀延川浴洞橋、德源北德地橋、北青橋、南大川安倉橋、黒林江道橋、同東興山橋、黒林下通橋、長津江長津橋、咸北南大川龍雲浦橋、端川江雙山橋の十餘所で架設十二個所に亘り何れも半恒久コンクリートの堅牢なものとなる筈である

長楊駐在所竣成

【内金剛】淮陽郡警察署下長楊駐……

春川農校
更生運動
全卒業生が先陣に起つ

【春川】春川農業校では既に農村の第一線に立つて農村の更生に貢獻してゐる全卒業生に呼びかけて不扱の實行力とを以つて農村自力更生運動の先師に起たしめ更に實行に移り運動をあげてゐるが該運動は文書による激勵、卒業生大會開催・地方的招集郡支部開催等で去る十一月二十日の卒業生大會では「農村更生戰局打開の先師」た

輸送途中で雲隱れの三千元
規定外の取扱ひで滿鐵から全額賠償

【大邱】去る十一月廿四日夜滿鐵線で起した銀貨三千元の行方不明事件は其後迷宮に入つたが、右は滿鐵の輸送規定からすれば荷物の託送に際し要償額を表示して託送しない小荷物の被害は全額賠償に應じ得ない旨を明記してあり、即ち今回の銀貨輸送も此の要償額表示はないが、滿鐵としては鐵道輸送の信用保持と今回の支拂が要償額表示の規定を必ずしも共價値なきものと爲ざる見地から近く荷物託送主大邱市岩代町二六福瀬祥對並内福順仁氏に對し全額補償をなすことゝなつた

帝國 麻 入 布ホース
消防 ポンプ
消防 器具 被服
角一 ゴム製品
本店　大阪西區立賣堀南通六丁目
出張所　東京・福岡・吳・佐世保・横須賀・舞鶴
京城府南大門通三丁目
株式會社 赤尾保商店
京城出張所
電話本局二〇三七番

元山の召集演習

【元山】十四日午後十時半突如動員令下りスワバこそ危急存亡の秋……

明川郡廳の爭奪三巴戰
永安の誘致運動に雩社場の當はづれ

【城津】咸北明川郡廳は舊道時代の舍宅に修理を重ねて今日に至つてゐるが明川驛より一里半、龍洞驛より一里の距離にあるので、明川郡廳位の新築問題では總督府を機として同地に移轉希望し、先年郡廳舍を始め明川郡及郡廳所の敷地まで豫定し、更に法院出張所も備はるに至り、數年前これが移轉の目を待ち焦れてゐたところ、昨年永安に面事務所が十期設置以來俄に新築誘致を運動するに至り、先般大挙して陳情書を提出し、最近市民大會を開いてこれが實現を期せんと

咸南の織物
見本帳調製

【咸興】全鮮に冠たる織物道咸南の聲價を更に深め一兩道内機業の國民はさして富めりといふ程でもない資金約二千圓程度の貧農家であるが附近の貧困者八名の窮狀に同情し去る八日一名には時價十五圓の……を寄贈して……他の七名には……を寄贈して多大の感謝を受けてゐる
向上を圖るべく咸南産業課では
▲永興明紬▲永興紬▲新興麻布▲同紡績交織
その他二十餘種の特産見本帳を約二百冊調製、内鮮各地の商品陳列所や有力な布木商に配布して咸南織物が値頃と品質の兩面から他に優る點をはつきりさせる筈、目下見本帳資料の蒐集中で配布は來春花時の豫定である

父を慕ふ私生兒
亡父の妻相手に「庶子認知の訴へ」

【平壤】平安南道龍川郡邑内面將組合書記李具圓（二二）は近く鮫原縣故小川安吉妻、小前みきを相手どつて庶子認知請求の訴訟を平壤地方法院に提起する由であるが、李が平南與地で鐵道輸送李の母李蓮花と戀に陷り同棲中李を出生した私生兒として育てたもので母の死後により彼父の懷しさに實父を探したが父は既に故人となつてゐる小川安吉と判明、この上はせめて父親として父の姓を用ひたい心から安吉の妻を相手として訴訟を提起するやうになつたものであると

茂山消防組
夜警に出動

【茂山】茂山消防組は十五日から歳末警戒を實行に際し消防組も又十六日夜から明春二月二十二日まで每夜間市内の巡邏夜警を實施する事に決定し十五日午後一時から警察署長以下組員全部を招集服務上の心得や巡邏區域の注意を與へた

咸興の思想犯人
京城へ押送

【咸興】十一月初旬咸興署高等係主任、部が京城、仁川兩地に於ける取調べ一段落を告げ出動送致した思想犯人十七名は咸興警察署の豫審中の者で十七日朝咸興驛の列車で內八名は十七日朝、九名は十九日朝いづれも京畿へ押送した

洪川橋の竣工式
盛大に舉行

【洪川】洪川郡民間多年の懸望であつた洪川橋架設工事はこの程漸く竣工して十八日朝官知事臨席の下に盛大な竣工式を舉行した右は洪川唯一の鄕縣道路として京城及横原州を經て東海岸へ出る要路であるため同橋の竣功は交通上一新紀元を劃するものであるなほ同橋架橋については地方民の熱意こもる多額の寄附金を仰ぎ窮民救濟事業として施工したものである。因に同橋の總工費は三萬六千餘圓全長百五十米有効幅員五米水面上の高さ八米五の鐵筋コンクリート造りである（寫眞は洪川橋）

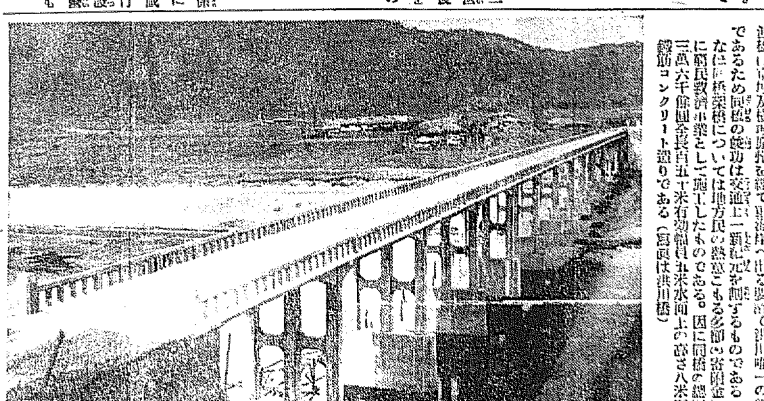

移轉を豫想してゐた雩社場では此を狙撃して去る五月同地整營會幹部三名が急遽道に陳情して對抗せんとする一方郡廳所在地たる明川邑内居住朝鮮人は有南地の移轉運動に對抗して阻止運動を開始し去る十五日商民代表二名を上道せしめて陳情を試み、下雩面長金種溪氏等を中心として猛抗運動を起さんとし
永安、雩社場ともに市民大會の表面的民衆運動は不得策としてひそかに陳情員を送り敷地寄附等を申入れるなど猛烈な運動に一緒した模様であるが有郡廳を中心とする移轉と阻止の三角的猛運動が如何にさばくか注目を惹いてゐる

咸北漁組理事會議

【雄南】咸北道内各漁業組合理事打合せは既報の通り十五、六兩日道會議室で開催豐漁期の漁業用といふ好條件を控へてゐるだけにこの會議は特殊の實情を訴へ並に一般漁業を調すべき業界の今後の繁盛がこれによつて定められたわけである
を要し、市民大會を開き……へ府……今後……議員……と元山……は警……長以下……務事務……の役……出動……に赴……も……

咸興署の新築促進
委員を選任運動を開始

【咸興】咸興府議、議員、鐵道を選任された咸興署新築促進會の兩議員による研究の結果十日に邦府自設の範囲を擴充し兩兩府民の總意を有力に表明すべく改めて
▲邦府長▲金貞▲金漢領▲交易▲池田宗吉▲入木田嘉▲國民經濟▲米田宗▲咸北郡▲五氏を委員とする「咸興署新築促進會」とし
▲委員長▲金漢領▲副委員長▲池田宗吉▲內田平十
の三氏を選任、中途の實行を通ぐことに決定し十五日は黑瀬を訪問して自ら咸興署の現狀を訴れて府内に散在する官有地と新築候補地の適當な交換を圖るべく陳情を爲す
る由あつたが當府でも極力これに應じて官民一致して新築促進の應援を講ずることになつた
なりと元山驛では既設以下兵事係警官員外警察署長もそれに動員生も參加して動員計畫に命じ點適に時を移さず大活動を開始、動員令を受附された人々の中には買際明判した人達も少くなかつたが右は第十九師團が十日午後十時半に前十時より各地で施行中の動員演習に參加したものに係る者が聯隊區へ動員準備したもので……
右通報は同地召集演習士官大佐、副官武▲附兩勤務員として十四日午後十時半より一定の規定により動員を召集し動員準備に係る右員を召集し午後十時四十分中止し十五日午前十時半より沿江鎮遣の下に背鐵生十九名假名となつて運搬し五十分後下令を、備考を向ふ三時間に金部を運び、所定の三時間に全部を無事終了非常な好感を擧げた

重い袋に心も輕く
元山の賞與日

【元山】地方法院支部の十四日を始め十七日に十五日は銀行、十六日は府郡、鐵道、郵便局といづれも例年より重いボーナス袋が渡されたその他の各官廳、會社、銀行等各種團体に二十日前後、それぞれ渡される――總額十余萬圓、かくて一勢が鏤した歳末の街頭には32年最後の鐘チンドンや景氣が躍り出すのであるが各商店の暮の陣は愈よネオンライトと共に漸々明るく賑やかになつて行く

茂山營林署も大景氣

【茂山】北鮮開拓令で年度事業は茂山東地にその大部分を投資され茂山營林署の獨占的事業とも見られ從つてボーナスは例年の約二割増であつたがこの景氣のいい當年賞は地元新聞關係者を加へ料亭梅月で茂山忘年會のトップを切つた

春川の振興委員會

【春川】春川邑振興委員會は十六日午後一時より邑會議室……下に開會……し午後四時半頃閉會した

人の動き

▲森十九師團長　十七日前島から歸任
▲釋尾王二咸興郡守　十七日開城視察へ
▲忠實木府財務部長　同上
▲京城消防講習所生二十四名　十八日開城視察同日歸城

昭和八年
博文館日記
刷新　斷行
賞品總額　五萬圓
大懸賞附

餘日少し早急御用意あれ!!
獨特の要覽大附錄つき

當用日記　十種
▲大　形（背革）……
▲大　形（上製）……
▲中　形（背革）……
▲中　形（上製）……
▲中長形（上製）……
▲小　形（上製）……
▲横線中形
▲同中長形
半圓日記（普及版）
袖珍日記（本判）
【新企劃】滿洲國全圖（七色精密地圖）に添付 各種卷末大附錄 當用百科大鑑つき

重寶日記　八十錢（送十二）
萬能日記として好評 用紙優秀・印刷鮮明・組紐及「重寶大鑑」つき

學生ダイアリー　本年創刊
定價五十錢（送十）

英文日記　新二種

婦女日記
若き女性の秘愛帖

園藝日記
園藝ファン必携

懷中日記　三種
鐵道旅行案内圖 特別添付

ポケット日記　八種
A（厚形）B（薄形）D（堅中形）E（堅中形）F（最小形）G（細小形）K（堅中形）P（同形）

新刊 キング・ダイアリー
▲新掌中日記

家庭日記
榮える家の寶典

▲家計日記
▲家庭出納帳

小學生日記
標準學童日記

急告!!
五萬圓大懸賞當籤者發表雜誌は今般都合により「新青年」、「講談雜誌」各四、五月號誌上に變更致しました。此段御了知願上げます。

東京市日本橋區本町三丁目
博文館發行
振替口座東京二四〇番

雜誌界空前の大附錄（三大附錄だけでも七八圓の價値との評判）つき新年號の大賣行!!!

主婦之友 新年號の第一附錄 お惣菜料理法

一年中の朝と晝と晩の献立と料理法千六百種を發表!!

▲料理の十二大家が發表した一人前一日十錢の豫算で作つた美味しいお惣菜!!
▲日本料理と西洋料理と支那料理を寫眞と繪畫で作方を發表した家庭料理集!!
▲毎日一頁宛めくれるカード式昭和八年のカレンダー兼用の重寶な料理曆!!
▲これ一册でも三圓の價値ある四百頁の附錄を贈呈するので大評判大賣行!!

▲四百頁の新案カード式お惣菜料理集
昭和八年のカレンダー兼用で重寶この上なしのお惣菜曆で大評判!!

大懸賞……幸運の寶石入り金指輪二千箇贈呈（讀者奉仕のために計畫したハガキ一本で當籤する大懸賞。御運試しにお出しください。）

主婦之友 新年號の第二附錄 和洋裁縫新案物の仕立方百種

▲三百廿頁の新案物の裁縫全集!!
和服裁縫でも洋服裁縫でも東京で大流行の便利な仕立物一切の發表!!

▲水谷八重子孃が新案の溫かで恰好のよい美容肌着や寒さ知らずの下穿は誰でも大評判です。
▲こんな便利な新案物や改良物の赤坊用や子供用や男女大人用の流行仕立物約百種發表。
▲誰でも知りたい「新しい時代の裁縫全集」で三圓の價値ある三百廿頁の附錄贈呈で大評判。

大評判のお子様畫報の新年號を無代贈呈

お子樣方が大喜びの繪本。スバラしい新年號を「主婦之友」と一緒に贈呈するので大評判

主婦之友 新年號の第三附錄 花鳥山水美人畫の短册三十枚贈呈

一流大家の傑作畫を實物通りにした短册三十枚づゝ新年號の全讀者へ贈呈するので大人氣!!

（誰方も必ずビツクリするほどの素晴らしい大附錄です。これだけでも四五圓の價値があると評判されてゐるほどの大附錄の贈呈で大評判）

御執筆の三十大家

伊東深水先生　伊藤小坡先生　生田花朝先生　橋本關雪先生　川合玉堂先生　鏑木淸方先生　上村松園先生　柿内青葉先生　横山大觀先生　吉村忠夫先生

堂本印象先生　竹内栖鳳先生　土田麥僊先生　中村貞以先生　中村大三郎先生　野田九浦先生　安田靫彦先生　矢澤弦月先生　山口蓬春先生　山川秀峯先生

松岡映丘先生　前田青邨先生　小室翠雲先生　小林古徑先生　近藤浩一路先生　菊池契月先生　北野恒富先生　木谷千種先生　島成園先生　平福百穗先生

（イロハ順）

鏑木淸方先生の短册畫（竪一尺二寸 幅二寸五分）

八十錢（送料は十二錢）　東京神田（振替一八〇）　主婦之友社

新京城の觸感 (十四)
―東部篇― X
梨花・忠信・孝悌・仁義洞の巻 (3)

専賣支局の人

専賣支局で人をあげるとすればまづ支局長高橋敏氏である、一寸見た所ムッツリして幣原元外務大臣の容貌をおもはすものあり、職務柄とよく人にきかれるが之は全く他人の空似といふ奴で敏支局長には何の關りもない、敏支局長の經歴を探ぐる、大正十年東大の法科を卒業、本府財務局を振出しに江原、忠南兩道の理事官、財務課長、忠南財務部長、財務局事務官、附設講習所教授を經て京畿道の財務部長、大邱局専賣支局長とおよそ鮮内隈なく、更にあらゆる部長級の椅子をまはつて現職にあるといふ所

×

彼支局長の最も好むものはゴルフ、これはまづ彼支局長の誇るもので朝鮮ゴルフ倶樂部の中堅組である、煙草はビジョン黨だつたが銀河が生まれた昨今早速銀河に鞍替して會ふ人毎に「これはビジョンより旨いね」と銀河の宣傳につとむること甚だ大なるものがある、彼支局長の語る所によれば昨今はなんといつてもマコー全盛、昨年に比べて地方への賣行がよくなつた所をみると景氣はやゝ上向きだとある

×

課長級の最古參で東亞煙草時代からズッとこゝを職場にもつてゐるのは製造課長で技師の宇治川渉氏四百五十余名の職工諸君の頭領だけにあれでもお役人かとみえる程りの太い線が六尺豊かにしてその所謂官僚臭から脱して、あらけづりの上馴雑作に爛からうけとれる、支那でも多趣味で鐵砲、尺八、暇きつての

東大門署の人

大正九年鍾路署が警察署から分離した時東大門署も四代目の署長木村與四郎警部を迎へた昨年から今年にかけて署内の空氣は大いに一新され、建物も改築されて内部はとに角、外からみると頗るモダンである身上相談で管内の人々に人情署長といはれてゐるだけに萬事にやさしい、署長室には茶瓶とお茶があつて客人の訪れるたびに署長『このいれかた』といはぬばかりに必ず客人にお茶を出す、警察畑で叩きあげたものから三味線、長唄、殊に最近では謡ひを初めた由、わけて弓は得意でまづ鮮内でも弓だけは彼氏の右にいづるものは、そうたいしてあるまいとの評である、そのいれかたの要領のよさは、モガ嬢の遠く及ぶところにあらず、といつて女性々々してゐるといふのではない

一度管内に強盗事件でも起らんか日頃の柔和さはけしとんで刑事諸君と共にそれこそ第一線にあれでお茶を入れるのかと思はれる程性格に轉換を示す、だからこそ昇給へ、昨年暮から今年にかけて同署管内におこつた強盗事件をはじめ各種の事件は日ならずして片つ端から擧げてゐるこの好成績の背後にこそ硬軟兩派巧みに使ひわける木村署長の鮮やかな指揮力があるからだ

×

木村署長の女房役の司法主任は高山豊一郎氏は半島で警察畑の古參、京城でも勤めたこと廿五年、鍾路署での三年の勤を除いては京城を勤務地として仕事の思ひ出は今の府警察部長時代、彼氏の片腕となつて現行の警察取締規約を定めたことである、今年四十八といふ一見四十五、六としかみへぬ若さだ――、往年談論家として名をなしてゐた彼氏ではあるがそれが過して昇進に一頓挫を來たしたため數年前から一切談論は中止、謡々木米若流で米若吹き込みの乃木將軍でもやらうものなら米若そつくり、他に相撲好が得意で酒は相當いける、師へは必ずそれが出る、佐賀縣人會の幹事、彼氏の長男は城大醫科の三年生だ、もう一年もたてば樂になるよと彼氏が息子を讃、とにかく變つた警察人だ(東大門署と人、續く)

忙しくなつた！師走の電話局
轉手古舞の交換孃

◇……何が忙しいといつても師走の電話ほど忙しいものはあるまい次から次へと引つ切なしに殺到する加入者ランプに『ハイ何番へ』と快き青信を見て驚嘆し蜘蛛の巣のやうに交錯せるコードを鮮やかに手捌いて行くところ、目耳口手と一瞬時の油斷もゆるさない交換孃の働きこそ緊張の權化でのものでなくてなんであらう

◇……例年ならば師走に特に目立つて電話が忙しくなるのは二十日頃からであるが、本年は市況の活氣の影響により月の初めより呼び數はグン／＼上り、既に一日の平均總呼び數二十二萬、最繁時一時間の總呼び數一萬三千といふ、昨年に比べて二割近い増加となつて居る、此調子で行けば二十日以後は全く從來の記錄レコードを破ることは明らかなので、中央電話局では八千七百の加入者に應需のサービスを提供すべく三百八十の交換孃が師走の頂を越して眞に文字通りの奮闘をすると共に現在の設備に於て出來るだけの努力を講じてゐるが

◇……一方また加入者から電話交換を援助して貰ふ意味に於て市内全加入者へ依賴の印刷物を配布し相當加入者の了解を得るところがあつたので、加入者の期待に反かざるやう此の難關を押し切つて行かうと意氣込んでゐる

大衆黨が日糖を告發
檢事局動く

【東京電話】社會大衆黨の總監士三輪壽壯、河上丈太郎兩氏は十九日午後大日本製糖藤山雷太氏以下を相手取り砂糖消費税法違反、背任横領、文書僞造として東京地方檢事局に告發提起した、右によると日糖は五年上半期に原糖四百九十五萬五千二百二十二斤を隱匿化し東京工場でも十萬二千斤をなしてをり、そのため東京工場は原糖量を記入する帳簿に虛僞の記載をなし右の告發を受けた檢事局は取調べの上、件を摘發した藤田檢事が捜査に當ることに決定した

傷病兵に御菓子を御下賜

【東京電話】天皇皇后兩陛下は今回の滿洲、上海兩事變に際し、名譽の負傷を遂げ不幸内地に送還陸軍衛戍病院、海軍病院に收容中の千二百三十五名の軍人軍屬に對し、十九日病兵御見舞として御紋章附御菓子一折宛を賜ふ旨仰出され、同日午前十一時合田陸軍、國府田海軍兩醫務局長は宮内省に出頭、一木宮相から之を拜受退下し、直に各負傷者に傳達した

煙草專賣事業 宣傳の映畫
―專賣局で製作中

專賣局では目下煙草の宣傳事業實際のため映畫を製作してゐるが、映畫中には煙草の耕作から政府に納付するまでの操作及取締等を適切に脚本化した全六卷約六千尺の長尺もので、これが完成の曉には各地を巡回し所期の目的達成につとめることゝなつてゐるが同映畫中の一場面には次の様なものがある

純朴な農村 に一人の行商人が來た、或煙草耕作者を甘言を以て迷はせ遂に東道りして居た密煙草若干と干魚と交換する、行商人は其の密煙草を商品を入れた箱の中深く仕舞込んで市場附近を通行中折柄巡廻中の專賣局官吏に怪しまれ荷物を檢査された結果犯則事實を發見せられ取調べを受けて自己の犯行を逐一自供する

干魚と交換 した耕作者も專賣局官吏に取調べられ初めの内は事實を否認して居たが遂に包み切れず自白する正直な耕作者は葉煙草の納付に依つて多額の賠償金を受取り喜色滿面の態であるが、犯則した耕作者は煙草の出來も良くない、加之罰金を科せられて一家

悲慘に沈淪 して終ふ、常日頃親切に『犯則してはならぬぞよ葉煙草は一枚殘らず政府に納めなければ取返しのつかぬ結果を招くぞ』と諭して呉れる專賣局官吏の言を守つたならよかつたと悲嘆の涙に暮れる

お歳暮へ―
鮭か…奈良漬か…

モダーンなコーヒーセットや煙草セットなど氣のきいた贈り物も結構ですが、むかしながらの鮭のお歳暮も悪いものぢやありません、街を通ると店先にブラ下つてゐるのし紙入りの鮭……なんだかそこには幼い時に迎へたお正月の氣分を思ひ出させるものがありませんか――寫眞は本町通一丁目で――

熱河方面動搖の兆
山海關も形勢惡化

【山海關十九日發電】山海關方面の對日滿形勢は最近又も惡化の兆あり、萬里の長城附近に續々兵を増加し、滿洲國側に對して防禦陣地を構築し土嚢及鐵條網等を敷設した貨物列車が天津方面から山海關に向け續々送られつゝあり、又山海關、天津間の我軍用電信電話線は屢々切斷され、山海關在住邦人で支那兵から割切され暴行された者數名ある、通州道河令朱鴻圖は熱河奪天若皷一帶に布告を發し、錦州占領者に二十萬元、通州を占領せば十五萬元、朝陽寺を占領する者には八萬元を與へるとの懸賞を出した

峻烈な論告の末 懲役四年を求刑
安昌浩の公判終る

朝鮮○○運動の首魁平南大同郡出身安昌浩こと安昌浩に係る治安維持法違反被告事件の第一公判は昨夕京城地方法院で十時十分から佐々木思想係り金檢事立會の下に開廷、十一時二十分傍聽を

禁止 し秘密審理に入り午後一時十分休憩、同二時再開したが淺水城大教授、竹内京城道警察部長、嶋多憲兵少佐、三輪京城道警察部長、服部西大門署長等の特別傍聽が許されたのみで、廷の内外は依然警戒嚴重に指揮する警察隊の嚴戒裡に審理が進められ、三輪檢事は法理論より説いた峻烈な大論告をなし被告に懲役四年を

求刑 して午後四時四十分休憩午後五時より六辯護士の辯論に入つたが、各自の辯論を述べ午後七時半閉廷した

決死隊突撃
敵匪漸次後退

【大石橋十九日發電】十八日夜○○司令部着情報に依れば黄花甸の敵は小林中尉指揮の決死隊の突撃に依り雨は斷えず後退しつゝあり其の後の狀況は連絡なきため不明である

板倉機の犧牲者
東京で葬儀

【東京電話】蘇炳文の叛亂に板倉機に乘りホロンバイル地方の空中偵察中戰死せる參謀本部附陸軍騎兵中佐、井上歩兵少佐、下志津飛行學校附勝目航空少佐の遺骨は二十日午前五時四十分東京驛に歸還するが、遺族、井上兩氏の葬儀は廿四日青山齋場にて參謀本部葬に、又、勝目少佐の分は廿三日午前十時より下志津飛行學校で航空本部葬として二部共神式にて執行されることゝなつた

江灣鎭の重傷者 西尾少尉自刄
滋賀縣の自宅に謹慎中 傳家の寶刀で最後

【大津電報】上海事變で召集され步兵第十九聯隊附として江灣鎭攻擊に參加、空閑少佐と共に重傷を負ひ無念にも敵軍に收容された滋賀縣東淺井郡大郷村陸軍歩兵少尉西尾甚六(二六)氏の行動は記事掲載禁止中の處十九日解禁されたが、右西尾氏は上海から送還後、大郷村の自宅で目下療養中、自宅に蟄居せず去る十日に至り遂に傳家の寶刀で喉を突き自刄したが、家人は悲みの裡にも武人として立派な最後に感涙を開いてゐる

黄金狂時代！
リ號の引揚げに應募者殺到す
忽ち集まる十萬餘圓

【東京電話】ナヒモフ號の金塊引揚げが三つ巴の混戰を演じ遂に新聞沙汰にまでなつた矢先き小泉又次郎氏を旗頭に名乘りを擧げた『リウリック號引揚げ同志會』の資金募集はナ號に劣らず黄金狂時代の人氣に投じたものか、十六日の發表から十八日迄の三日間の受付總額は十萬圓に上り、十九日午前中も郵船ビルの本部の廊下をぐるりと取卷く申込み者は一丁餘も續く騷ぎ、黄金マニアの悲痛な焦燥をぶちまけてゐる、地方からは北海道を初め各府縣から二百五十余名内二十名は臣、報務替といふ眞劍さ、獨逸總事館の〔ヘルマン、クラエル〕下氏も二百圓の申込み者で、あはよくば二十倍の利益を目論んだ一人である

佐藤代議士に懲役二年の判決

【東京電話】宮崎縣選出代議士佐藤重遠氏は元中央生命專務取締時代二十五萬圓の穴をあけ、背任横領罪に問はれ東京地方裁判所で審理中であつたが、十九日懲役二年の判決を言渡された

反對意見書を要路に送達
◇郊外線問題

その後に殘された問題―郊外電車線廢止反對につき滿鐵里住民委員十數名は十八日午後一時還開世一堂に會合協議の結果「反對意見書」を作成して近く本府、道廳、京城兩局に送りまた鐵局當相にもこれを送達することに申合せた

棄兒 十九日午前七時半京城府内玉川町二七番地和田賢方門前に生後二週間位の棄て兒があり

爆彈犯人
尹奉吉死刑
昨日金澤で執行さる

【金澤電報】上海新公園で白川大將を初め各高官に爆彈を投げ死刑の宣告を受けた爆彈犯人尹奉吉は、十七日夕刻大阪衛戍刑務所から金澤に護送され、十九日朝七時四十分金澤刑務所で銃殺された

濃霧 列車の三重衝突
けさ京都驛附近で

【京都電報】十九日午前八時京都驛東方一キロ半の鴨川鐵橋附近にて貨物列車が待避中の處へ濃霧のため下り一、二等急行列車が之に追突し、貨物列車が上り線に乘上げた處へ更に京都驛午前七時五十五分發長岡行伊勢急行列車が下り線路から乘み出した貨物列車に衝突三重衝突の慘事を惹起した

我天野○團 大孤山へ入城

【大石橋十九日發至急報】わが天野○團は十九日正午大孤山に堂々と入城した

旅順特殊部隊 晴れの凱旋

【東京電話】十九日陸軍省發表、滿洲北滿方面に派遣せられ服役延期中であつた旅順の特殊部隊に屬する昭和九年徴集兵は勝々たる武勳を樹て二十日大連發のうすりい丸で除隊することとなつた

師走の雨
こんどは寒い

★…師走に珍しい雨が半島の西一帶に降つて時節外れの氷雨で靜けたといふ奇現象を呈した

★…暖冬異常な高溫續きに恵まれてゐた半島の天候は十九日朝來霖雨のやうな雨となり物淋しく消えやらぬ殘雪など完全に融けしてしまつたが、これは北部と南部にあつた低氣壓が朝鮮を横斷したゝめで、この低氣壓が日本海を通過した後には寒氣方面の高氣壓が擴張すると寒さが戻されてゐるから明日からお天氣はよくなると同時にグンと寒くなるだらう

アリランで支那料理開始

サロンアリランでは從來のカフェーの外に今回新たに支那料理部を設置したが、きはめて家庭的な設備で、チップは五十錢以下とした

北滿事情紹介 講演と映畫の夕

在滿同胞慰問講演及北滿事情紹介の講演と映畫の夕は十九日午後七時より本社樓上に於いて開催された、定刻來會者に溢れる盛況を呈した、先づ北滿下に、該地を視察して這般來城せるハルビン領事館長竹内氏の講演あり、續いて北滿水害情況卷の映畫、第二十師團司令部附陸軍歩兵少佐作氏の『在滿同胞の質問』と題する熱辯ありて、最後に在滿同胞生活實況八卷の映畫に入り十時過ぎ盛會裡に閉會した

かぜ には田口博士創製の『トランシン』がお用ひあれ、即效的の效能は實に卓效く効くので大評判です。

子供二人燒死 金海の火事
十八戸を全燒

十六日午後十一時頃慶南金海郡金海面花亭里文徳方より發火十八戸を全燒して翌十七日午前二時頃鎭火したが、火元文徳の子供七歲の兩人と豚牛一頭は燒死した目下金海署で原因取調べ中

釘本翁重態

京城實業界の元老釘本藤次郎翁は、かねて胃潰瘍を病み、府内本町二丁目の自宅で療養中だが、十八日來病勢俄に昂進して來たので、直に若井博士、池田、今本三氏の來診をこひ十分手當をつくしてゐるが何分老齢であり時々の重態で、家中は憂色に閉ざされてゐる

何人も必ず見よ！現下の三問題

景氣、外交、政治についてそれ／＼斯界の權威たる五來、米田、服部の三大博士の心血を注いだ名著が『現代』新年號附録として大人氣！

Xマス 府内旭町二丁目のメソヂスト教會では來る廿四日午後六時半からクリスマス祝會を催すが日曜學校の生徒の餘興もあり、來會を歡迎すると

リン病 消渇 しぶり
玉草園

洋服生地卸
石本商店

脫水機
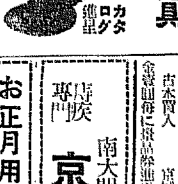
しんし洗張道具 材料一式
中山雄次商店

東京自動車學校

陸海軍志願 少年航空兵
國民軍事教育會

東京齒科醫專
校長 血脇守之助
創立 明治二十三年一月
所在 東京神田三崎町
募集 ◆試驗期日 三月一日、二日ノ兩日 ◆願書受付 一月十日ヨリ二月末日迄 ◆詳細本校要覧(要郵券二錢)

台灣巡査
日本警務學會

にんにくて ぢ の治療法發見さる
【オセロ痔滅膏】
痔の藥と稱するものは數知れぬ程出て居るが、藥の本體がハッキリして、なる程避けならばと信頼するに足るものが今までありましたか？にんにくが痔の良藥であることは古來より言はれるのはその強烈無比なる殺菌力と發用力、肉芽新生作用があるからですが、餘りに刺戟が強いので普通にては患部がかぶれる事が多く又臭氣持ならぬにんにくの臭氣は到底使用に堪える事が出來なかつたのであります
にんにく獨特の化學的研究機關として、さきに完全無臭にんにく製劑オセロを發明し醫界に有名なオセロ藥品研究所では獨創的研究の結果痔疾に「にんにくで直せ」に新研究の結果完成したのがオセロ痔滅膏です痔の根本原因たる鬱血を解消にすぐれた奏效あるオセロ痔滅膏を發明するに至りました
定價 三十錢・五十錢・一圓・二圓
發賣元 オセロ洋行

昔も 今も

効能で賣れる ひえ…(とくひえ丸)
本家 七ふくや伊藤長兵衛
大阪高津表門筋
振替大阪九七三・電南七二九

書籍
新刊古書大特賣年末最後の大奉仕金十錢より六十錢迄均一その他特價品山の如し在庫品豊富なる事他店の追從を許さず是非一度御高覽をお願ひします
日記及書籍目録切手二錢要す
金剛堂書店

京城中央肛門醫院
南大門外日華ビル内

お正月用床飾り
百花園

ラヂオ電氣材料一式卸
河浪商會

書畫專門展觀即賣

京日案内

寫眞
貸家
會計
恩給
貸家
信用
恩給
旅館
恩給
特別案內
產婦人科 芦刈醫院

學藝

臺灣の印象（四）

本田病院長醫學博士　本田建義

生蕃は『タイヤル』、『ブヌン』『サイセット』『ツオウ』『パイワン』『アミ』族等七種族で人口は十四萬余以前は何れも深山幽谷の間に隠れ住み現代文化と全然没交渉な原始的生活を送つて殊に昔ては馘首の弊風さへ有つた者が今日は非常な努力で文化の恩澤に浴し殆んど大部分の蕃人は歸順の良なる良民と化し一部內地の人の考へて居る様な決して恐るべき者でも何んでもなく却つて義に篤く立派な道德を持ち廉潔、公平、名譽を重んじ妬をいたはり老を敬ふ等の美風が有つて事實愛すべき種族で殊に彼等は古來獨得の文化を持たざりし爲め或は本島人（元々支那人）に比し、却つて其の改風移俗が速かであるとの事である

そして又彼等の面相にして本島人が支那人獨得の眼れぼつた様な間の拔けた顔付に比し蕃人は何れも鼻筋の通つた目のパッチリした殊に生蕃婦人は美人型の顔付の者が多く如何にも一見氣の利いた風の者が多くつまり何れも愚人の相が無いのである。且つ日本語の習得上に於ても殆ど蕃人が本島人よりか非常に正確であつてそして今や平地蕃（高山より平地移住を奬勵せし者）は何れも漸に馴み相當な富を成した者が多く從つて住宅の如きも遙かに本島人のそれよりも立派な物が多くて且つ未だ地租の義務を免除され居る所が多いので彼等の生活は想像以上に豊かで或る內地人の開業醫の如きは生蕃部落が目當に移轉開業して彼等より年收何千圓の收入を擧げ居る事實を吾輩實際に見て來たのである。尤も無料の官立の治療所あるに係らず有料の內地人開業醫を訪ふていくらでも高價な注射等を要求するとの事である

斯様な次第で隣部落の本島人が自分等も生蕃に歸化したいと希望した者が有つたとかいふ笑話さへある位である。先年の霧社事件の如きは種々の複雑なる原因による一つの暴動的の者で又時たま首狩り（彼の地では首狩りを出草といふ）も絶無ではない模様なるも之れとても普通內地に於ける強盗、殺人に比すべき者かと思はれるのである。吾輩が旅行中途上蕃人に行逢ふと大概『今日は』とか『お早う』とか愛嬌良き挨拶を云つて行き過ぎるのである。又蕃童教育所の生徒等も必ず立ち止まつて敬禮をして行くのである。しかし七種族中『タイヤル』族の一部には未だ十分に歸順せず官命を奉ぜない者が有ると聞くも其の數僅四五千人に過ぎず之とても近き將來に完全に歸順し我が文化の恩澤に浴する様に成るのは火を見るより明かで全體としては生蕃たるや今や立派なる日本帝國の良民で愛すべき種族と吾輩は固く信ずるのである內地人の總ても此の點十分なる認識を持つべき者かと思はれるのである

英空軍が高度記錄飛行計畫

五萬呎を目標として

【ロンドン發】全ての記錄飛行の內で最も困難且つ危險とされてゐる高度記錄飛行は現在の所ではベルギーのピッカール教授の氣球による十哩半上昇を以て最高レコードとし飛行機によるそれは本年夏英國空軍のテスト・パイロットアンウイン大尉が八哩半の高空に達したのを以て最高レコードとしてゐるが今回英國航空省に於ては更に此のレコードを破るべく目下その準備中である。即ち航空調査委員會はその年次報告に於て次の如く述べてゐる

『本委員會は航空省が近く一試驗機の製作を愼重に考慮されんことを切望する、右飛行機により五萬呎（九哩半）の高度飛行レコードを達成せんとするものであるが右は單なる遊戲的なものと見らるべきものではない、本委員會は右記錄飛行により得らるべき科學的、技術的知識は本計畫の經費を償ひて餘りあるものと信ずるものである』

右飛行計畫の直接の刺戟となつたものは前記ピッカール教授並びにアンウイン大尉等に依つて達成された高度レコードであるが五萬呎上昇飛行に要する飛行機の具備すべき條件は左の如きものとされてゐる

過給裝置＝成層圏に於て發動機を運轉せしめる爲め通常競走用自動車等に裝備せられるものよりは強力且つ大なるものを要する

巨大なる翼面積＝此の程度の高空に於て一人乘の飛行機に要する翼面積は通常航空路に於ける四十人乘旅客機の翼に相當するものを要する

其他特殊裝置＝密閉操縦席はパイロットの呼吸並びに保健の爲めに是非共必要である

海の彼方

▲齒痛に蛇療法

【ニューヨーク發】所變れば品變る醫術の療法に蛇―而かも生きた蛇が用ひられるといふのである。文明人には一寸想像もつかないが東部アメリカ・インデイアンのチエロキー族の間に此の風が行はれてゐるのである、右に關してフランツ・オルブレヒツ博士はその方法を次の如く述べてゐる

『先づ綠色の蛇を捕へ頭と尾を持つて水中に交へ上下の齒の間を左右に往き來させること七回然る後之を放す、此の手術（？）後は四日間絶食にて料理たる肉を用ふべからず』

彼等インデイアン土人仲間ではこれさへやれば一生涯齒痛に惱むことなしと信じてゐる

▲大學教授が小使の申込者

【プラーグ發】世界の何處を尋ねても不景氣風の吹かぬ所はない今日失業者の話が出ても今更珍らしくもないがさるにしても餘りにも悲慘失業哀話がある＝といふのは先達當地のさる小學校で小使一名を募集した所百三名からの應募者があつた中には嚴く勿れ博士の稱號を有つたものが十一名、前大學教授一名があつた。而かも此位置を獲得したのは博士でもなく大學教授でもなく實に機械工であつた

▲壜詰めの幸運

【マドリッド發】幸運は何處から來るか判らぬもの、此の程スペイン北海岸のジホンで游泳中のさる男が栓を施した壜を拾得して開けて見ると中には一片の紙片が入つてゐた。所が此の男文盲と來てゐるので巡査の所へ屆けて讀んで貰ふと『不治の病を得て自分は遂に世を去る事になつた。自分の全財産はジホン銀行に預けてある。此の壜の拾得者に全てを進呈する。全部で二萬七千ペセタ（約七千圓）の預金と株券である。私は拾得者が私よりも更に健康に惠まれてあらん事を祈る』此の文盲の男が一躍して成金になつた事は申す迄もない

肖像畫家

竹川畫伯入城

米國ボストンに於て多年人物肖像畫を研究し同國畫壇の雄たりし竹川四郎畫伯は昨十八日入城驛前三軍旅館に投宿氏は語る

朝鮮は始めてですが空氣がすんでゐて畫家にはいゝですね、それにどことなし呑氣でいゝ如何にも大陸らしく、明治四十年以來渡米その後英、佛等に畫道を學ぶこと十七年そのころの旅情が想ひ出されます、日本の畫壇にはまだ雄飛しませんが、また仕樣とも思ひませんが肖像畫などは誰にも劣らない自信は充分持つてゐます、近頃の若い畫家にはその自信がない樣ですね

氏は群馬縣の出身、滯鮮半月位で最も得意なる肖像畫の揮毫に勵む由（寫眞は竹川畫伯）

滿洲國獨立で地理書大改訂

目下圖書局で審議　明春四月より使用

文部省は滿洲國の實現その他世界情勢の變化に伴ひ高等小學地理教科書並に同附圖の改訂を急ぎ明春四月から各小學校において使用せしむる事となつたが、改訂の要點は從來滿洲は支那の一部分として地勢產業交通の三項目のみを記載してあつたものを獨立國とし各項目にわたつて詳述し挿繪もすべて取換る筈である、世界地圖に於ては滿洲國の色をぬり替へ嶄然たる一國となす事等である

新刊紹介

●經濟月報　二〇三號五十錢（京城長谷川町商工會議所）
●婦選　十二月號二十錢（東京麴町三の十三婦選獲得同盟）
●朝鮮社會事業　十一月十二月合併號二十錢（朝鮮總督府學務局社會課內其協會）
●專賣通報　十二月號十錢（朝鮮總督府專賣局內朝鮮專賣協會）
●朝鮮研究　十二月號五十錢（京城府本町五ノ五二其社）
●京根評論　十二月號卅五錢（東京小石川區大原町一四其社）
●ソヴエート經濟　十二月號三十錢（東京目黒區上目黒五ノ二四三〇ソヴエート研究會）
●新使命　一月號三十錢（東京芝區白金三光町三〇八全國立憲青年同志會）
●事業と經濟　十二月號五十錢（東京本鄉區三組町八一其社）
●旬と評論　十二月號二十錢（東京牛込區矢來町一一八帝都書院）
●朝鮮藥報　二十二號十五錢（朝鮮藥學會山ノ際町二の二三其社）
●朝鮮鑛業會々報　十二月號三十錢（京城南米倉町四其社）
●療養時代　十二月號三十錢（東京小石川區音羽町五丁目一七其社）
●愛讀新年號　四十錢（東京小石川區江戶川町一八交蘭社）
●土木建築雜誌　十二月號六十錢（株式會社鐵道時報局內三ビル社）
●健康之光　新年增大號三十五錢（東京麴町區飯田町六ノ二二其社）
●若草　新年號別冊附錄新興滿洲國全圖及モダン・ポケット祕書附き四十錢（東京市日本橋區室町四ノ五寶文館）
●健康日本、信念と意氣に溺ちた一月號廿五錢（東京芝區南佐久間町二ノ一其社）
●實業時論　新年號卅錢（東京本鄉區湯島三組町八一其社）
●交通と自動車　十二月號三十錢（京城府永樂町一ノ六四朝鮮自動車運轉手協會）
●日本講演通信　一六五號二十錢（東京芝區兼房町十一其社）

京日詩壇

佐藤清選

秋の昏れ

久光しげる

秋の昏れの空は
悠久のシンボルだ
清く美しく
命儚きし
いまはのきはの
徒刑囚の
心の傷き觸れしごと

晩秋

松澤茂

秋の昏れの空は
悠久のシンボルだ
清く美しく
街路樹の枯葉は
最後の一葉だ
風は颯爽を
走らせてゐる
街を步いても
知つた者には會はない
電車はどこかに寂寥な頬をした
人々を乘せてゐる

夜

三宅武

秋雨けぶるこの町はづれの
四つ角のアーク燈が
おぼろな光を邊邊に落してゐる
默々として
その下に立つてゐるポスト
アーク燈が
夜半の秋風に吹かれて
ポストの影は
生ある如く
ゆれてゐる

農夫

松本吉郎

鍬や鋤を提つて
ぢつと大地に向つてゐる農夫―
土に汚れ土にまみれ
幾年となく生きた農夫―
生甲斐を忘れてゐる農夫

咸興短歌會　忘年歌會詠草

咸興短歌會、眞人支社では十日午後七時雲興里池田齊宅にて十二月例會を開く、參會者十四名にして十二時近く閉會（同人記）

○しかすがに父亡しと思ふ寂しさのうつろ心に夜風きくかも　荻本弘
○人あらぬ部屋のさむけさ水仙の花ひつそりと活けられてあり　池田齊
○寒き夜はことに力の溶むもの熱き茶を飲みたりけるかも　髙橋繁雄
○まゝならぬ己が心の腹いせかあらぬ言の葉使へゆく人　れい子
○朝起よき我が子と二人語らひて朝餉の支度待つ間うれしき　上田潔
○木枯の吹き通るなり平原の大地冷たく暮れなむとする　城とし子
○寒やみて薄日洩れさす窓の邊に縫さゝつゝ物を編み居り　髙濱松壬
○面會謝絶の札かけるるに來ぬ人をうらみてもみるこの頃のわれ　津田卓見
○ひとりゆく旅は淋しきものをしを峠半ばに陽の沈みたり　北野獨人
○からくと吹きころがりしかしは葉の路傍ぎりて小溝に浮ける　原口青嵐
○弟は重き病を得しといふ便りと共に干柿着きぬ　竹下淳
○大き林檎諸手にもちて母の顔仰ぎ笑みつゝ喰む兒の愛しき　清水猛
○この町の朝まだ明けぬ霧の邊に霧立ちこめて齊笛鈍ひびく　南光昇
○小春日の野邊の小川の橋けたにとまれる蜻蛉追へども飛ばず　加納早苗
○カタリとシグナル青くなりにけり死ぬるをやめて歸る踏切　吉田清
○片目とぢて草の高さをはかつてみる午後の日ざしの枯草の上　宮村正代
○去りてゆく友をかこみて步みたり街の灯やがて眼にうるみくる　西川晉一
○正しきを正しきに見ぬ人の世に言葉かへさず我が立ちて居り　池田三重子
○夕暮れて寂しきりなり廚邊に心はづみて童謠うたふ　宮林和樹
○柾の林をゆくにどことなく冬陽こぼれて地に温みある　木の下躑躅
○初霜が山に降りたる朝々は朝より山をみるかなしさぞ　城田幸三郎
○あきらめて離れげ庭い諸にさへ心ひらけてくる思ひかも

冠句の夕（春川）

あやまつた後の心の朗らかさ　直三
あやまつた韓信の名が殘つてる　同
あやまつたまゝをみ神の救　秀夫
あやまつた道を遂ふ五十年　五醜
あやまつた女房が亭主の稍て拔け　同
あやまつたことは早皆自首　鎌後
あやまつた冠句出來ずおかす罪　同
あやまつた頼むはたち神の恩　秀男
あやまつた顔の心はれる　同
あやまつた師走の皆人邀　田かな
あやまつた拾つた戀人あり　同

中間色

十六日の晩はひどい霧だつた、それが煤煙に汚れて、步いてゐると鼻がツマリさうに思はれた

◇

ハンカチを鼻にあてると直ぐ眞黑くなつてきた、低い煙突からムクムクと煙が昇つてゐる

◇

都市煤煙防止法―には凡そ縁遠い狀景だつた

◇

その霧と煤煙の中から鈴をつけた牛車がヒョッコリ出て來た、薪を賣つて歸るさびもあらう、鈴の音は憂鬱さを幾分は消してくれたのである

青春哀歌（77）

群司次郎正作　野崎文三畫

宿望（一）

當時我國樂壇のヴァイオリンの名手として、また、長い年月、音樂學校の教授の要職にある田中鑛三氏の玄關に、二人の青年が面會を求めた。

それは、もう庭の樹々も落葉しはじめて、部屋には明るい電燈の色めく頃であつた。青葉に包まれた二階建の洋館で、玄關の扉も何時ものやうに左右に押し開かれて、土間には茶キッドの短靴が脱ぎ揃へてあつた。誰か來客があるものと思はれた。

青年が呼鈴の釦を押すと、間もなく、一人の書生が出て來た。

『度々、煩く伺ひましてすみません。今日は在宅で御ざいませうか？』

と、青年は慇懃な調子で訊いた。

『えゝ今日はゐらつしやいます。暫く、お待ち下さい』

と、書生は女のやうに柔和な瞳で答へて、奥に這入つたが、二三分と經たないころに、再び玄關に出て來た。

『御待たせしてすみませんでした。お客様がお見えですが、構はないだらうと仰有つてゐられますから、どうぞお上り下さい』

『では―』

かういつて、青年は玄關に下駄を脱いで、書生の出して與れたスリッパを穿いて、導かれるまゝに長い廊下を通つて、二階の一室の前に行つた。室內からは、堪へず快い談笑が洩れてゐた。

『どうぞ―』

書生によつて開かれた扉に身を入れようとして、青年は異樣な胸騷ぎを感じながら、やがて決心したらしく室內に這入つて行つた。慌ただしく降り注ぐ視線に威壓されるやうな氣持ちで、

『さあ！掛け給へ』

先刻から頻りに哄笑してゐた三十五六位の紳士は、鼻眼鏡を光らせながら、氣輕に自分の側の椅子をすゝめた。

『……』青年は默つて、靜かに椅子に腰を下ろした。

『掛けなさい』

と、優しい聲で云つた。今一人の紳士はもうかれこれ四十を過ぎてゐた位の年頃で、でつぷり肥えた溫和な容貌であるに拘らず、黑眞珠のやうに冴えた眸には、[illegible]面つてゐた。

そして、長年の藝術生活の成熟を示す、一種の沈痛な色が、何處か顔の隅に潛んでゐた。

『初めて御目にかゝります。僕が村田欣哉で御ざいます。お忙しいところを度々御伺ひいたしまして申し譯御ざいません』

欣哉はかう云つて、改めて會釋した。

『いや、僕こそいつも留守ばかりして―僕が田中鑛三です』

『……』欣哉は默つて頭を下げた。

『こゝにゐられるのは、作曲家の村山信一氏です』と、田中は欣哉に紹介した。

『あゝ、さうで御ざいましたか。僕は村田欣哉と云ふ者です。どうぞ宜敷く』

『村山です。宜敷く―』と、氣輕に村山は答へた。

其處へ女中が冷えた紅茶を運んで來た。田中は二人にすゝめながら、自分もその一つを喫つた。

欣哉は何か云はふとしても、どうも口が自由に廻らなかつた。不安に思ひながらも、態度も萎れた効果があつて、やつと日頃から欽慕してゐた田中に面會し、併せて當時作曲家として盛名を馳せつゝある村山にまで偶然に面接することが出來たのだが、何かしら常に威壓されるやうな重々しい空氣があつた。

『で、君は何か用事でもありましたか？』と、田中に先をこされて欣哉は一層、狼狽ついてしまつた。

『はい―』と答へたが其後が續かなかつた。

映畫演藝

微妙な段取　俳優爭奪擴大か

日活の牙城に迫る松竹　伊達里子問題は導火線か

◇……伊達里子の日活入社を極度にフンガイした松竹が果然日活に對して態度硬化の意を仄めかし、更に進んでは千惠藏の身邊に引拔の手を伸したが、夏川、伏見姉妹の引つこぬきは突然の話ではなく本月初旬その動きがあることを知られてゐる

◇……日活松竹スター爭奪の火蓋は、伊達里子の變返りをキッカケとするもの、如き觀測に傳へられ松竹側の激興が夏川伏見姉妹、或は千惠藏の身邊まで及んだといふやうな段取を以つて世間に擴がつてゐる。果して、さうか

◇……千惠藏日活を去るか、といふニュースが關西方面で傳へられたのは數日以前だし、それが〈白夜の饗宴〉に誑胎してゐることも併せて、此の頃の話ではないらしい。伏見、夏川退社が傳へられたのもその頃である

◇……伊達里子、阪東好太郎、瀧口新太郎等の引拔き策が、日活側の唐突な仕事と考へられないと共に、松竹側の爭奪の手がそれ以後になつて動いたとも思へぬ

◇……スタヂオを暗躍する一部の策動の手が、どう動いたか、たゞさへ手薄な日活太秦へ最後の止めをさした松竹が如何に『時と手段』を講じたか

◇……そんなデリケートな空氣を胎んで、スターの動搖は何う伸びてゆく？

新興キネマ第二回　男女俳優募集開始

過般來行はれてゐた新興キネマのスター募集は一旦十一月末を以て締切とし追々その整理を進めつゝあるが、一九三三年度の大飛躍に備ふる爲め引續き第二回スター募集を開始することになつたが、之は來春一月十五日を以て締切とするもので、募集區域は東京府附近、京阪神、北海道九州の四地方大部分を限りデパート、カフエーダンスホール等にスター・ハンチングの受持ちを定め各地新興キネマ宣傳部員が各々之を擔當しポスター宣傳その他積極的にスター募集に乘出すことになつた。スター・ハンチング擔當場所は次の如し

（東京・横濱）ダンスホール（淡路園）カフエー（水町園）デパート（河合鈴子）（大阪・京都神戸）ダンスホール（新井德次郎）カフエー（寺井龍男）デパート（米田治）（札幌）伊藤東弘（內外映畫社）

トピック

『昭和新撰組』に出演してゐる島耕二は結村のP・C・Lへ入社急々通つてゐるが、東中の成城學園の學生が試驗勉強ぶりを見て『羅だけボカントしてゐるのも氣が利かねえ、何か勉強するものはないか』と探してゐる。ソンナものはないよ

◇

メトロの小林總次郎氏も日活洋畫チエーンの理事格に納るが、さうなるとフオックスあたりでも伊賀文學先生の椅子がアッテモヨカラウと云ひ出しはしないかといふ噂

◇

日活洋畫チエーンと云へば何にしろ日活として肝腎の日活映畫が乏しいため、頻んなことになつたんだが、獨立陣營に見てもわかるやうに反SPチエーンの配給會社と常設館のゴタゴタとウルサイことは、結局と同の難題として要意のこと

◇

『いざよひ砧』のロケで行太プロの一行宿屋で寝てばかりゐたが下加茂の宿屋代を貰つて宿屋住ひたんか惡くない』と大喜びはいゝ氣なもの

◇

子母澤寛原作の『いざよひ砧』は右太プロで團川組丘、柳咲子、井上久榮等を加へて前篇（流轉の巻）を完成した。これには下加茂から堀正夫を特別出演せしめ猶不武揚に扮してゐる。後篇（興亡の巻）は直ちに着手したと

讀者欄

▲サービスの良否は一寸した點にあると思ふ十六日夜京電の電車八十九番君を激賞したい客の一寸した失策も自分の失策らしく『すみません』と一言笑顏で云はれた何とも云はれない好感だ他の切符切るにさへ械へいな電車君諸君は知つてゐるが已習つては如何我々電車を日々利用してゐる者は、朝の一寸した事で一日不愉快にもなり愉快にもなる他にも親切な車掌君が多いが全部がかく有りたいものだ（府內並木町住人電車通勤生）

▲しげみさんに一寸ず本月十二日朝刊にて拜見致しました私が十月二十五日の三十三年生ですが本月十二日朝刊で拜見して早速新聞社に電話で貴女の住所を尋ね大變御禮しげみとの事で同日手紙を以て貴女を伺ひました處所在不明で十七日同手紙が返つて參りました何事でも人間は事實の事を明さないと他の事で其人の人格が判ります以後御注意ありたし私は心から貴女に同情して居りました殊に私は子供が大好きの者で貴女よりも子供に同情して出來得るものなら及ばず乍ら力にと思つてをりますから貴女の住所と氏名を新聞紙上へ（三十三年生）

▲近時不良分子が無暗に世間をひやかして居る事は總て女の名を使用したりして困る新聞社は一般讀者の爲めに公益を計つて居るのに殘に失敬な分子共が少しは考へろ其一錢五厘の金を無駄にし見る僅一人で一錢五厘でも百人には一圓五十錢になるぞ新聞紙の公益を無駄に使用するな（ひやかしを見た者）

▲死んだ蟲師の價値なき記事を信じて○○蟲として迷界官僚の眼は光つてゐる〇無蟲の內容を疑ふは明である、ゝ蟲ぶ安心せよ（與眼加入者）

▲今年十一月中旬京城において行はれたる彼の大相撲南北軍、松山南軍一勝どもらが勝つたのですかまた驕賞といふ語に間違ひ有らば御訂正御教示下さい（木五生）

▲觀馬技さんの御宗はどこでせうか又宅に話があれば何番でせうか、すこし御たづね致したい事が御座居ます（大和町二丁目九八番地金田正子）▲小生夫婦試驗に應募致しましたが（知り度生）

▲私は二十四歳の獨身です。幾女一、二年の勉強をしてをりますが何役方樣か御承知の御方は試驗、月日及び科目等御教示下さいませんでせうか心細くて困りますが何役方樣かお相手か通ひ女中又は店員などにお使ひ下さる方ございませんか。身體健康です。貧しさと子供のために常に勤務を欲してをります（K）

▲誰方か醫者の方で商人一箇般かるたを練習してゐる家（又は會）及び將棋の道場。又ラグビーを練習させて與れる實業團チームを御存知の方はお知らせ願ひます（新居住者）

將棋新手合（三）

於東京市日本橋區蠣殻町二ノ四　澤田木村將棋所

（圖は七九角迄の局面）

手合　香落　△六段　寺田梅吉（本東郷）　▲五段　坂口允彦（東京）

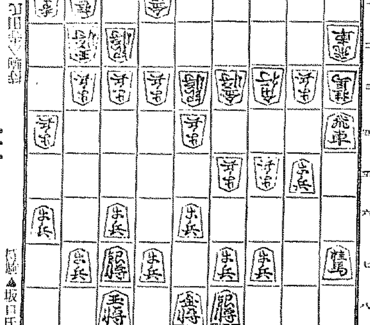

（上手）寺田氏　（下手）坂口氏　非歩

△四四銀　▲三六歩　△二一香　▲三五歩　△九五歩　▲三四歩
△九一角　▲九五歩　△三三飛　▲二九桂　△同桂　▲一一飛成
△三二飛　▲九四歩　△三四飛　▲九四歩（以下次號）

（滯日木七段講評）（上手）一一香と打つのは惜しいが、大駒交換の準備である。（下手）三四歩と突いて、決戰手段を採るのは時機である。（上手）二二飛と受ける手は變な形であるが此の局合適當の防手がないのである。（下手）九五歩と、端を攻めるのは機宜に適した手である。（上手）三四飛と捌いて、九四の位置けは此の期合已むを得ないのである。

ラヂオ　二十日（火）

午前八時　ラヂオ體操（A）
同一〇時三〇分　氣象通報
同一〇時四五分　料理獻立　日用品値段
同一一時五分　鮮魚相場・水產市場表
同一一時五五分　正午の時報　ニュース
午後〇時三〇分　琵琶　新曲　大森彥七　濱田旭嶺
同一時一〇分　通俗法律講座　判例より見たる朝鮮の家庭問題（三）　辛泰嶽
同二時一五分　家庭常識講座　第十一講　通信機關の合理的利用（二）　京城郵便局長　近藤健

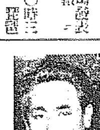

同四時〇分　ニュース　公示事項
同五時四五分　職業紹介事項　夜のプログラム發表
同六時〇分　お伽噺（A）年の暮　山野一郎
同六時二〇分　子供の新聞（A）　伴奏指揮　藤井ひさを
同六時二五分　ラヂオ學校　村岡花子　お正月を觀る綠起物のお話（一）　京城第二高普教諭　木村竹治
同七時〇分　ニュース　公示事項　翌日のプログラム發表
同七時三〇分　講演（A）一般東京　經濟講座に就て　法學博士　王枝茂智
同八時〇分　放送舞踊（A）　日比谷公會堂（三津五郎舞踊會）より中繼
舞踊　江戶土產廓輪踊（山東京傳原作　中村西明脚色）
第一景　浮名屋格子先の場
第二景　向島三圍の場

役割　傀儡屋艶次郎　坂東三津五郎
浮名屋うきな　中村もしほ
北利喜之助　坂東簑助
輪留井患兵衛　坂東守蔵
番頭喜兵衛　坂東大三郎
父親福三右衞門　坂東彌五郎
亭主四郎右衛門　坂東嘉好
太鼓持喜市　坂東三平
山西屋お園　坂東三津之丞
女中お松　坂東三津太郎
同　お綱　坂東晶作
若い者喜助　坂東大助
其他新造若い者大勢　坂東八十松

常磐津連中
淨瑠璃　常磐津文字太夫　常磐津政太夫　常磐津歌男太夫　常磐津春代太夫
三味線　常磐津菊三郎　常磐津菊丸
上調子　常磐津文次郎
同八時五〇分　連續講談（A）羽子板娘　第二席　大島伯鶴
同九時三〇分　時報（A）
同九時三一分　講演より　氣象通報
同　引續き　俗謠

ラヂオ學校

木村竹治

十二月二十日放送プログラム解說
自午後六時二五分至同六時[illegible]分　廿、廿一、廿二、廿三日

一、タルゴリ二、遊田歌三、[illegible]　李花仙　金錦色

本年最終のラヂオ學校のお時間で例年の如く新春を迎へるもの、誰もに興味深い趣味のお話です。第一日は門松、七五三繩飾、鏡餅、賀狀等、起源とその意義に付て、第二日は昔のお正月遊び例へば凧、留多、羽子つき等のお話、第三日の最終には歳末情景、新春風俗を詠んだ川柳狂歌等の御紹介で終ぶ筈になつてゐます

演藝案內

京龍館　マキノ十八日より三日間　大衆料金十錢　新版三十番手柄　捕物帖大會　東亞時代劇　原駒子　南山桂之助　嵐寛壽郎

浪花館　京城明治町一　電本一六〇　十七、十八兩日間　遊派忘年浪曲大會　大球の地軸は一大廻轉の終局を告げんとし茲に一年の總決算をする

東亞倶樂部　電本二六三七　十八日より上映　大衆料金十錢　からくり蝶　外東活新版合同　雲の劇　踊る若者　エアーホーク　F・B・O社特作　涙の一擊　新婚超特急

喜樂館　電本五九七　木曾路の鴉　かまいたち　紳士は金髮がお好き

中央館　電本三二〇　井上中尉夫人　パラマウント超特作

天眼通　第三篇

大正館　戀の東京　眼の新聞　戀愛やくざ踊

朝日座　パリージャン　相馬の金さん　中野花子　自動車騷動

京城寶塚館

阿波共同汽船出帆　威海衞、芝罘、大連行　利通號　威海衞、芝罘、大連行　共同丸　鎭南浦、大連、天津行　長山丸　代理店　野口商會